臺灣日日新報　夕刊
十二月二十七日
發行兼編輯人 江口濟作
臺北市榮町四丁目 發行所 臺灣日日新報社

時艱克服の決議案
貴院一致して可決

【東京二十七日發同盟】休會明け第一日以來審議を休んでゐた貴族院本會議は久方ぶりに二十七日午前十時十二分開會、政府側從來案が上程されるので近衞首相以下全閣僚出席、議場も殆ど空席なく緊張裡に議事を進めて

一、時艱克服に對する決議案

を緊急上程、一條實孝公（火曜）の提案理由の說明を行ひ決議案を滿場一致可決に決定した

時艱克服決議

【東京二十七日發同盟】二十七日の貴族院本會議で可決された貴族院の時艱克服に關する決議は左の如し

一、政府は東亞安定に關し國交關係を洞察し全力を傾注して帝國不動の國策を遂行し以て上は宸襟を安んじ奉り、下は國民の輿望に背かざらむことを期す右決議す

國家總力を發揮せよ
一條公提案理由說明

【東京二十七日發同盟】二十七日の貴族院本會議劈頭上程された時艱克服に關する決議案に對する一條實孝公（火曜）の提案理由說明要旨は左の如くである

支那事變勃發以來茲に五年を迎へ、この間歐洲戰亂の發生を見るに至り世界の動亂は日を逐つて混亂益々甚しく、わが國内外の情勢は愈々多事多難を加ふるに至つた。畏くも今期議會の開院式に方りて賜つた御勅語の中にも世局に曠古の變を生じ…

一條實孝公

聖慮深遠、眞に恐懼措く能はざる次第である、われわれ臣民は國を擧げ能力を傾倒して支那事變を處理し東亞の新秩序を建設してこれが安定を確保し、延いては世界の平和を招來し人類の福祉を增進せんがために旁心しつゝある次第であるが、この事たるや洵々畏つた御勅語の趣旨に悖ることなきを期さねばならぬ…

中にも明かなる如く、機に一貫した帝國の國策として敢然たる所である。然るに世界各國の中には素よりわが帝國の眞意を誤解せしめるに…

衆議院豫算總會

【東京二十七日發同盟】二十七日の衆議院豫算總會は午前十時四十二分開會

杉浦武雄氏　從來の國策會社は非常な弊害があると言はれてゐるが如何

小林商相　能率は上らず金はかゝるといふ弊があると言はれてゐるがどうしても民營で行かねばならない、とすれば民營にして行く

杉浦氏　中小商工業者整理の見込み如何

商相　失業者は成るたけ出さない方針であるが失業者の數は目下判らない

杉浦氏　失業者の見込數が判らなくては轉失業對策の確立は期待出來ない、中小商工業者の維持育成の方途如何

商相　中小商工業に對しては指導機關を設けまた新らしい資本を提供する更生金庫を設けてやつて行く

杉浦氏　國策會社の整理統合方針如何

星野企畫院總裁　特殊會社については經濟新體制要綱中に原則として民營とし必要の場合に限り國營にすると明記してゐる、特殊會社は運營上旨く行かないものがあるので成るべく特殊會社にしないで行かない方がよいといふことにした、滿洲においても漸次特殊會社に修正を加へて民間人の力に待つことにしてゐる

杉浦氏　轉失業は國策の必要上より出たものであるから國家はもつと根本的な對策を講じ轉失業者に對しては親心を以て考慮して行くべきである、その爲には

一、轉失業者を外地に移住せしめるとか軍需産業に振向けるとか

三、同業者間の話合で轉失業者を出さないやうにせねばならぬ

星野總裁　現在日本の食糧問題は他方において軍需勞務、産業部門で勞働力が不足してゐる狀態であるから單なる失業の對策では十分でない、問題は物資配給の制限に伴つてゐる現在の企業者をどう扱ふかにある、依つてまづ轉業に必要なる國民更生金庫その他勞働訓練所などの機關を設立して之により業者の轉業先を考慮して行くべきである

杉浦氏　政府は産業指導を如何にせんとしてゐるか

商相　産業指導者を得ることは困難であるが業者の推薦する指導者を得てやつて行きたい、然しまだ一般にその指導すべき下部組織も出來上つてゐない、今後これが組織化と指導者を得ることに力を入れて産業組織の完成に邁進したいと考へてゐる

杉浦氏　然ら、石炭增産對策の不備を論じたる後政治力を如何に強化して行くかにつき翼贊會の性格を質したるに對し

平沼内相　政治力の中心は輔弼の責任を負ふ國務大臣が指導して行くべきであり翼贊會は獨自の政策遂行に向つて動くものではなく内閣の政策を國民に徹底せしめて行く機關である

杉浦氏　高度國防國家と對抗して高度の政治性といふ言葉があるが、この意義如何

内相　高度の政治性とは翼贊會について言はれることで翼贊會が政府の樹てた國策を國民に徹底せしめるためにはどうしてもこれに高度の政治性を持たせねばならぬと思ふ

杉浦氏　惡性インフレに對する政府の所見如何

河田藏相　通貨に對し國民の信用が失はれた場合惡性インフレが生ずるが單なるインフレか或は惡性インフレかの判斷は困難である

杉浦氏　更に石炭增産と石炭生産の相互關係につき昭和十年の生産狀況政府の見解を質し

星野企畫院總裁　鐵鋼生産が原料炭の不足に惱んでゐることについては何とか考へねばならぬ、昭和製鋼所の所要石炭は本溪湖の協力で最近圓滑に行つてゐるからその增産が阻害されてゐるとは思はない

杉浦氏　判檢事の人物養成に關しては法律萬能でなく人間的な匡救の鍛錬に關し目下考慮中である

かくして杉浦氏に近衞首相に對する質問を留保して午後零時五分一旦休憩

貴院も愈よ緊張

【東京二十七日發同盟】再開後一週間議會の論議は專ら衆議院に集中され貴族院は豫算案審議に待機の姿勢を取つてゐたが今週より貴族院も漸く活氣を呈し二十七日は午前十時から本會議を開き冒頭時艱克服に關する決議案を緊急上程し一條實孝公より提案理由を說明滿場一致これを可決して政府を鞭撻これに對し近衞首相は特に發言を求め衆議院で爲したと略同趣旨の所信を闡明して貴族院の決議に應へた

國民精神を昂揚し國を擧げて國家總力を十二分に發揮することが出來たならば如何なる時艱も克服しもつて上宸襟を安んじ奉り下臣民の翼望に副はれることも亦神ならぬことと考へる次第である

無修正原案承認
臨時軍事費追加豫算案

【東京二十七日發同盟】昭和十五年度臨時軍事費追加豫算案に關し衆議院各派俱樂部は二十七日正午より院内に交涉員と豫算委員會理事との聯合會を開き協議の結果異議なく無修正原案承認に決定した、依つて二十八日正午開會の代議士會で同樣正式に態度を決定し更に同日の豫算總會で可決の上同午後の本會議に緊急上程して滿場一致これを可決直ちに貴族院へ送付することとなつた

翼贊會の豫算問題
解決には相當日時

【東京二十六日發同盟】翼贊會の豫算問題に就き衆議院に於ては政治性を持たせざる翼贊會とするか政治性を持たせるとすれば組織、機構並に人的構成を變改する事に

依つて二千萬圓内外の豫算を承認せんとする空氣が現はれてゐるがこれに對し翼贊會側では政治性を結果する事を絕對條件として必要額の經費を要求する決意を固めをり二十七日午前局、部長會議を開いてその態度を決定した上同日午後開かれる常任總務會の承認を求める筈である、衆議院側でも近衞内閣總裁支持の方針で進んでゐるので本問題の爲め政府と正面衝突を來す懼れは絕對にないが解決點に到達する迄には尚時日を要するものと見られる

貯蓄組合法案
今議會提出準備

【東京二十六日發同盟】大藏省では貯蓄奬勵の强化徹底對策として貯蓄組合法に關しては今議會に提出すべきか否かを考慮中であつたが二十六日の衆議院豫算總會に於て中島彌團次氏より貯蓄奬勵が最近やや膠着狀態にある實情に鑑み何等か新規の對策を考慮してゐるかとの質問に對し河田藏相は貯蓄奬勵の新方策に關しては近く議會に提案する方針である旨を言明したので事務當局としては直ちに河田藏相の意向に基づき貯蓄組合法案の整備を急ぐ今議會提出の準備を進める事となつた、然して大藏省事務當局としては貯蓄組合法の制定に依つて現在自發的に結成されてゐる各貯蓄組合に對しその實態に即應して政府の指導監督を强化する方針であるが同組合法の内容に貯蓄組合の地域的强制設立並に强制加入の點を盛るか否かは十分考慮を要するものとしてゐる

泰佛印停戰交涉
二十九日西貢で

【ハノイ二十七日發同盟】帝國の斡旋に依り泰佛印兩國間に停戰申入れを受諾した泰佛印兩當局は軍事行動停止に關する交涉を開始すべく打合中の所來る二十九日サイゴンに於て開催することとなつた

兩國の要求對立

【ハノイ二十七日發同盟】タイ佛印休戰會議は二十九日よりサイゴンに開かれるが現在の戰線は佛領内にタイ軍が相當侵入してゐるに對し佛印側は飽くまでタイ軍の國境線外への撤退を休戰條件として要求して居り然もこの問題を獨佛休戰條件における領土不割讓の條項に絡ませて强く固執してゐるに反しタイ側の要求は全くこれと對立してゐるので休戰交涉の前途は簡單に豫測出來ないものがあり、休戰會議の成行は重視されてゐる、なほ休戰會議で纏まり次第兩國は直ちに代表を決定し松岡外相の主宰する東京會議に派遣し講和會議に移る豫定である

問題は停戰位置

【バンコック二十七日發同盟】四ケ月に亙る國境紛爭は日本の居中調停により急轉直下今や和平の曙光を見んとしてゐるが目下泰側の關心はサイゴン休戰會議において休戰位置が何處に決定されるかに懸つてゐる、佛印側としてはサイゴン會議局をして常に強硬せしめてゐるやうに泰軍の國境線撤退即ち紛爭前の現狀回復を主張してゐるに對し泰側としては既に占領地の確保を主張し占領地帶確保のライン決定には相當の困難が伴ふものと見られる、閣議側休戰委員は一兩日中にサイゴンへ向ふ豫定である

人事

▲澁多野莊夫氏（新任金雞院事務官）廿六日臨京廿九日の高千穗丸で赴任

▲佐藤勝也氏（米穀局米穀課長）議會其の他要務の爲め二十九日空路上京の豫定

◇無絃琴◇

▲手に汗を握る緊張した日米對立の局面をどう轉回するかは現在のところ豫測ができぬ▲松岡外相は二十六日の貴族院で無責任代議士の質問に對して、已に言論戰の時代は過ぎた、これ以上米國の反省を求めても無駄だとはつきり言明した▲在野時代における松岡外相の颯爽たる本領が漸く發揮されてきたのである▲嘗つて野村吉三郎大使が駐米大使として決定したとき政友會の大先輩たる本間熊太郎氏（現駐支大使）は▲野村君はなるほどアメリカに知己が多いかもしれんだが、いまの日米關係は個人的な親善關係で打破できるやうな、そんな生やさしいものではない▲とつくづく野村大將の駐米大使受諾の悲壯なる決意に同情を表したものである▲その野村大使も、日米關係の最も緊張してゐる最中に鹿島立ちして、いま風雲急をつげる太平洋を航行中だ▲恐らく野村大使としては、最後の努力をつくす決意であらうが、その努力は決して樂觀ではない▲アメリカには、いま尙日本がアメリカの諒解求めるため野村大使を派遣したやうに誤解してゐる者が多いが▲それらの輩のいふところによると野村大使が日米關係最惡の時期に鹿島立ちしたことは寧ろ逆に日本の確乎たる決意をもたらしてアメリカに最後の反省を促すべく使ひしたものと看へる▲諒解を求めるといふ消極的なものでなく、積極的に反省を要求するものと解するのである▲一足先に新駐日英大使キング・ジョージ五世號でアメリカに乘り込んだハリファックス新駐米英大使が如何なる意圖を有するかは臆測の範圍を出んので何とも言へぬが▲元外相の經歷を有し海軍大將であり元聯合艦隊司令長官たりし野村大使がハリファックス氏にひけをとるとは思はれない▲已に松岡外相によつて帝國不退轉の決意はあきらかにされた、野村大使は率直にこの決意を大統領に言ふべきであらう。

沁陽を完全に占領す

【河南〇〇二十六日發同盟】信陽西北約八十粁より馬蹄形に西進しつゝあつた木原、花谷、宮永の諸部隊は小林占（信陽西北五十粁）より敵の頑强なる抵抗を一蹴して同日深更沁陽西方の敵約六百に對し〇〇砲の援護下に果敢なる夜襲を行ひ午後十時遂に沁陽を完全に占領した、沁陽は昨年宜昌攻略作戰において最初にわが軍の膝下に屈服された敵陣地の牙城で今回又もわが軍の鐵蹄に敵なく潰え去つたものである、一方京漢沿線の要衝明港を席捲した水野部隊は東進、長崎、的野等の諸部隊と緊密なる共同動作を執りつつ共に西進二十七日午後七時までに判明せる綜合戰果左の如し

敵遺棄死體約一、二〇〇、捕虜六九、鹵獲品多數

…決意の發表過程に鑑みてよく内外の情勢を洞察し政治力を强化して國民を擧げて諸般の國策施設を悉くこれを東亞安定の大理念に歸一せしめることに專念せられたい、幸ひに只今は帝國議會の修章に從ひ政府に對し寶すべきは進へて全力を擧げて協力する所へであるから政府も議會を通じて…

人口政策要綱の檢討 ②

出産は天意なり
人口增加の積極消極兩方策

東大教授　北岡壽逸

三、世界人口の趨勢

日本に於て人口增加政策が近時唱へられるに至つた所以は、日本の出産率が大正九年以來激減して來たことにもあるが、同時に世界の出産率が非常な勢ひを以て減退し、若し日本も將來世界の白人國の如き趨勢を以て出産が減退するならば、これ實に憂ふべきことであると考へるに至つたためである。世界の各國中フランスは一八三〇年頃から、他の諸國は一八七〇—八〇年頃から出産率が減退し始めたので、その以前には大體各國の大正末年、昭和初めの頃と同率であつた、然るに今や出産率は半數以下に下つた、何處に白人國民に於て出産率が斯くも甚だしく減退したかといふことについては

多くの說があるが、直接の原因としては出産制限の方法が普及したことに歸するが如く、何故に出産制限の方法が普及したかといふことについては各種の說明があるが

併しながら子供の數を成る可く制限したいといふことは昔の人にもあることで、彼等は殆ど出産制限の方法を知らざるが故にこれを實現し得なかつたまでゞある

…人々が

…『男の子は三人』とか「死なゞ子ならば一人で足りる」と云つた言葉があることを思へば、子供は欲しい、そして、その理由は多くの場合、子供は成るべくならば少ない方がいいといふ事は…

少ない子女を十分に教育したいといふのは疑ひもなく何れの國にもある…

四、出産率增加の根本策

…各國の案によれば、出産增加策として早婚の獎勵、母性の保護等を擧げてゐるが、若し眞に國が結婚及び出産の獎勵をなさんとするならば、家族手當は必須の條件であらう、歐洲の諸國フランス、ベルギー、ドイツ、イタリア、ハンガリー、スペイン等相踵いで人口增加政策として家族手當を支給するに至つた、我國も出産の減退ためには家族手當は先づ第一の政策でなければならない、併しながら家族手當の支給によつて早婚、出産がどれだけ效果があるか、ドイツに於けるナチス出現前の出産は人口千人につき一五以下となつたものが、今や千人につき二〇を超えるに至つた非常な增加を示してゐる

…然して出産獎勵の効果を擧げるには家族手當を出産率增加に有效な程度のものでなくてはならぬ

…一九三九年七月に發布せられたフランスの家族法に於ては家族手當の額を急激に增加した、それは家族手當の支給によつて出産の數は增加し、家族の數は增加を期する所以である、併し家族手當のみならず、前記の如き種々の方法を講ずべく

企劃院の政策では一夫婦が五人の子女を擧げることを以て標準としてゐる、その意味は少くとも五人といふことであつて、それより多い家族は益々多くし、それより少い家族は少くとも五人までに生めよ殖やせよといふ意味であらうと思ふけれども、若しこれを五人生めば生めといふことになる、即ち一家族の人口が增加するならば一人に二人しか生まないものがあれば一人を生むだけで増加することとなり、…

それは、これを以て私は一夫婦五人の子女を擧げるといふことは、これより少いものを五人に增加せしめることに力を注ぐことと解釋すべきである

差支へないが、それより多いものを五人に減らす如きことのないやう特に注意を望みたい、實際出産增加といふものは、平均の出産增加よりも、多産の家族を奬勵する所が頗る多いのである、多産の家族の增加に直に出産の增加を測らんとせば、斯る家族は死に角として多産家族を獎勵保護しなければならぬ

五、死亡率減小策

人口增加のためには出産の增加と相竝して、死亡の減小を必要とすることは云ふまでもない、我國は歐洲各國に比して、出産率に於ては遙かに高いのであるが、死亡率に於てもまた頗る高い、最近英獨米等の國の一般死亡率は千人につき一二人前後であつて、我國は今までの最良の年と云はれる昭和十一年を以てしても死亡率は千人につき一七である、故に歐米文明國に比し大體五割高い、世界で死亡率の最も少いオランダは千人につき八人弱であるからオランダに比べれば正に二倍である、併しこの一般死亡率の比較は實に國民の齡構成並に人口狀態を示すものではない、人は結局死なければならないものである、且つ天壽といふものに

何れの民族に依つてもさう大した差はない、問題は何歲で死ぬか、天折者が如何なる程度にあるかといふことである、依つて我國の年齡別の死亡率を諸外國に比較すると

第四表　年齡別死亡率比較（一萬人ニ付）

年齡別	日本	英國	獨逸	和蘭
〇	[illegible]	[illegible]	[illegible]	[illegible]
一—四	[illegible]	[illegible]	[illegible]	[illegible]
五—九	[illegible]	[illegible]	[illegible]	[illegible]
一〇—一四	[illegible]	[illegible]	[illegible]	[illegible]
一五—一九	[illegible]	[illegible]	[illegible]	[illegible]
二〇—二四	[illegible]	[illegible]	[illegible]	[illegible]
二五—二九	[illegible]	[illegible]	[illegible]	[illegible]
三〇—三四	[illegible]	[illegible]	[illegible]	[illegible]
三五—三九	[illegible]	[illegible]	[illegible]	[illegible]
四〇—四四	[illegible]	[illegible]	[illegible]	[illegible]
四五—四九	[illegible]	[illegible]	[illegible]	[illegible]
五〇—五四	[illegible]	[illegible]	[illegible]	[illegible]
五五—五九	[illegible]	[illegible]	[illegible]	[illegible]
六〇—六四	[illegible]	[illegible]	[illegible]	[illegible]
六五—六九	[illegible]	[illegible]	[illegible]	[illegible]
七〇—七四	[illegible]	[illegible]	[illegible]	[illegible]
七五—	[illegible]	[illegible]	[illegible]	[illegible]

第四表の如く、我國は若者の死亡率に於ては英、獨、オランダ等に比して二倍乃至六倍、殊に十五歲乃至二十四歲といふ最も元氣溌剌たるべき年齡層に於て我國の死亡率はオランダの六倍である、このことこそ我國の最大の恥辱であり、今後最も力を注がなければならぬものである（つゞく）

公奉能技民國
パンＸ・クロームＸ
寫眞人は
カメラで
翼賛！
フイルム
オリエンタル

三國志

（404）

（出廬の卷）
吉川英治作
矢野橋村畫

霧風（一）

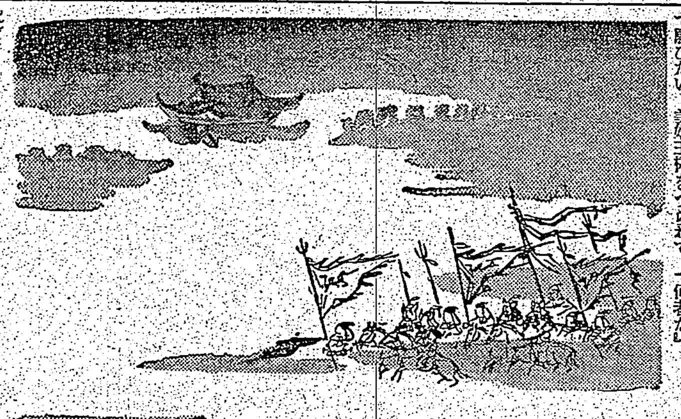

陳大夫の息子陳登は、その後も徐州にとどまつて現代の事務を補けてゐたが、一日、車胄の使をうけて、何かと登城してみると、車胄は人を排つて、「實は、曹丞相から密書をもつて玄德を殺すべしといふ御命令だが、やり損じたら一大事である。何か其許に必殺の名案はあるまいか」と、膝をひそめての相談であつた。

陳登は、内心おどろいたが、さあらぬ態して、「いや、玄德を殺すことは、囊中の物をつかむも同樣で、いと易いことではありませんか。城門の内に、伏兵を諮おき、彼を招いて通過の節、十方より討ちとつて餌となし給へ。それがしは城の上にあつて彼につづく部下の者を、門樓より一擧に叩つて、つるべ撃ちに射伏せてお目にかけませう」

車胄は、よろこんで、「然らば、早速にも」と、兵の手配にかかり、一方城外の玄德へ使を派して慰秋八月、特に觀月の好季、清風に盃を乘せて、一夜、城樓の仰月を賞ませておいで願ひたい。美姬玉杯をつらねて

同日。陳登は家に歸ると、すぐ父の陳大夫に、そのことを打明けて、父の顏いろを窺つてみた。しかし陳大夫が玄德に對する感情は以前とすこしも變つてゐなかつた。

「玄德は仁者ぢや、わしたち父子は、曹操から風聲はうけてゐるが、さればと云つて、玄德を殺すにはしのびぬ。そちはどう考へてゐるか」

「元より私とて、車胄へ答へたことばが、本心ではありません」

「では、すぐさま玄德のはうへ、その由をそつと報らせてやるがよい」

「使では不安ですから、夜に入るのを待つて、自身で行つて參ります」

やがて陳登は、宵闇の道を、馬に乘つて出て行つた。そして玄德の寓邸を訪れたが、玄德には會はず、關羽、張飛のふたりを呼出し、車胄の企てをはなした。

と、門内の部將は、すぐさま玄德は城の上にあつて、さう聞くや否、張飛は、「さては先程、白々しい顏を装つて、關羽の客に、お招きしたいと云つて參つた使者がそれだらう、小賢しい曲者めが」と、歯を嚙んで、すぐにも城へ突入して、車胄の首をひきずつてくると、躁ぎたてた。

「あわてるな。敵にも備へのあることだ」

關羽は、彼の激怒をたしなめて、夜の更けるを待つた。

「こんなことは、家兄の耳に入れるまでもない些事に過ぎん。ふたりだけで、默つて片づけてしまはう」

關羽の思慮に張飛も賛成した。そして共に、彼の立てた計略に從つた。

さきに許都からついてきた五萬の軍隊は、曹操の旗じるしを持つてゐる。關羽は、その旗幟を利用して、まだ深い夜の闇の底に、徐州城の濠際まですゝめて行つた。

そして、大音聲をあげ、「開門せよ。開門せよ」と呼ばはつた。

時ならぬ軍馬に、「何者だ」

陳登は…「これは曹丞相のお使として、急の事あつて、許都より急ぎ來た張遼といふ者。襄陽より降りたまへる車胄に見えん」

と、暗の城壁に、しきりと松明を打振らせた。

折も折。曹操からの急使と聞いて、車胄は、思ひ惑つた。陳登は、それより前に、城内へ歸つてゐたので、彼が狼狽してゐるのを見ると、

「何をしてゐるのです。早く城門をお開けなさい。あのとほり丞相の旗を打振つてゐるではありませんか。もし使者の飛道の心證を害して、非禮を咎められても、それがしは關知しませんぞ」

と、暗に急かした。

肺炎に對する療法の優越性
スルファピリヂン
2-(P-Aminobenzolsulfonamid)Pyridin

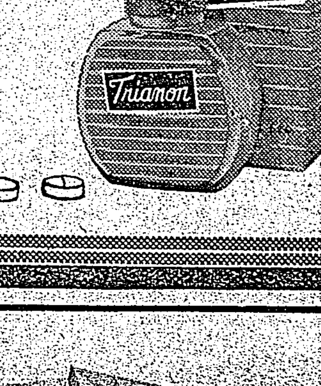

❶病原菌たる肺炎双球菌に對し、强力なる菌增殖制止作用を發揮すること
❷大多數の患者をして速に高熱の苦痛より解放せしめ得ること
❸中耳炎、腦膜炎等の餘病の併發を阻止し、豫後の經過を短縮すること
❹根原的治療效果により治癒率が向上し、死亡率が大いに低減すること
❺血清療法の如き煩瑣なる操作を必要とせず、又その無効なるⅢ型菌にも有効なること

斯の如く、肺炎に對するスルファピリヂンの卓拔せる效果は化學的純正品にして始めて最高度に發揮されるところにしてこの故にこそトリアノンは吾國最初の純正スルファピリヂン劑として、赤坂以て、帝大を始め各病院に於て全幅の信頼を博し旺んに賞用される。

日本最初の純正スルファピリヂン劑
トリアノン

内地定價　三〇錠…三圓　一〇〇錠…九圓　粉末・注射液あり

製造發賣元★株式會社田邊五兵衞商店★大阪市東區道修町
大阪・東京　田邊商店

陣歿英靈喪の凱旋

南支戰線で赫々の武勲

南支戰線で勇戰奮闘し赫々たる武勲を輝かして護國の神と化した高橋、山口兩部隊の陣歿英靈○○柱は廿七日午前十時一分臺北へ無言の凱旋をなした、驛頭には長官代理松岡總務長官、木原市長を始め主なる軍官民、學生、愛婦、國婦會員の盛んな出迎へあり、英靈は戰友に抱かれて靜かに驛を出發、沿道堵列の市民諸學校の感謝と哀悼をこめた出迎への中を第二部隊と第四部隊に安置された、同列車には南部方面の英靈も乘車通過したが驛頭で參列者代表が捧香して哀悼の意を表した

基隆で盛んな見送

【基隆電話】興亞大業の礎石となつて無言の凱旋をした高橋、山口兩部隊の名譽ある陣歿勇士○○柱は既報の通り二十六日基隆入港の香港丸で遺骨とともに一同……二十七日朝基隆在郷軍人の手に親しく懐かれ……はじめ婦人團體、消防組、愛國生徒、兒童、一般市民多數の英靈に捧げる心からなる見送りを受けて午前九時七分發列車で夫々の部隊に向つた

恤兵獻金箱の募金を慰問金に提出

北投管内の料理屋、カフエー、旅館では昨年十一月から夫々恤兵獻金箱を備へお客の自發的協力に依り恤兵獻金を募集してゐたところ十一、十二兩月分と一月十五日迄の分で總額七百圓の多額に達したので適當に分配の上二十七日午後一時各料理屋組合、旅館組合代表は北署長につれられて陸軍病院、同山、北投兩分院を訪問白衣の勇士慰問金として提出各病院……

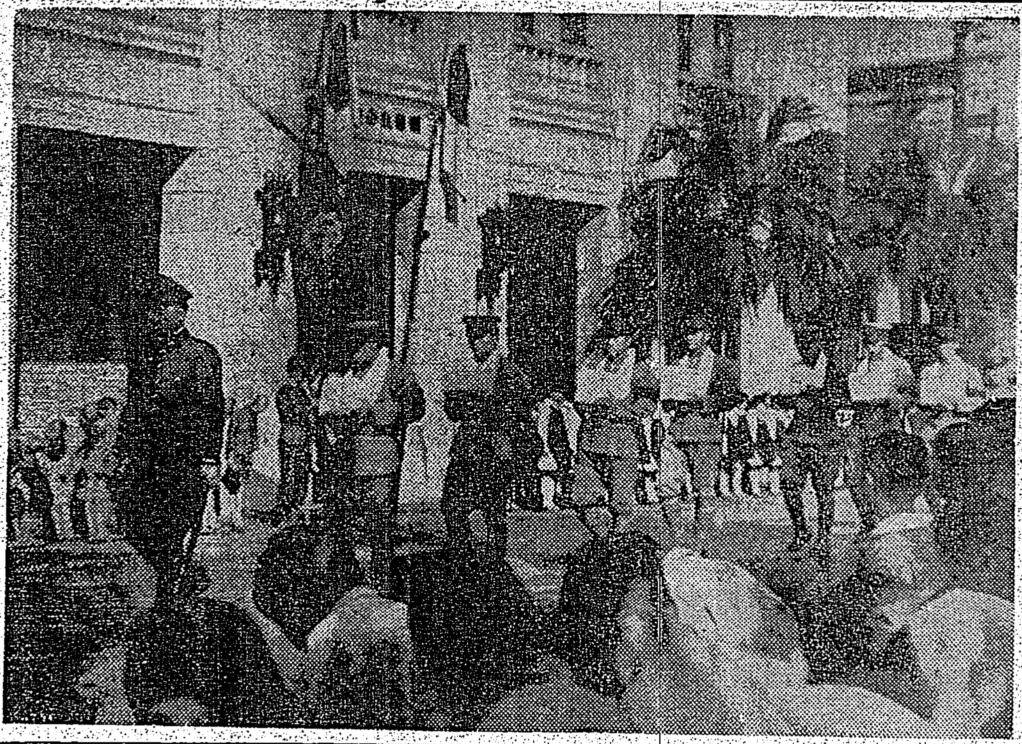

陣歿英靈喪の凱旋

振鈴も翼贊調

臺北州會けふ開かる

昭和十六年度臺北州の總額千八百餘萬圓の厖大な昭和十六年度豫算案を組上に乘せる昭和十六年度臺北州通常州會は廿七日午前十時から州廳會議室で開會された、議員四十名中三十九名出席し傍聽席も滿員の盛況で新體制下の翼贊州會の熱意を反映し冒頭から眞劍な論議を展開し……の色を示し定刻を告げる合圖の振鈴も翼贊を象徴して力強く鳴り渡つた、かくて議會に先立ち宮城遙拜、戰歿英靈に對する感謝と皇軍武運長久を祈願して嚴肅な默禱を捧げた後、川村知事は緊張した雰圍氣裡に……

豫算編成は高度國防國家建設に重點をおき編成したものである……と例年の如き説明をなし、それより神社、教育、軍事援護、社會事業、防空、土木事業、產業、產業振興、水利、港灣、衛生、林業……諸般に亘り諸案の提出を見……

演劇法成文化急ぐ

新國民演劇樹立を企畫

【東京本社特電】二十六日發】我が國演劇界に一大エポツクを劃する演劇法は目下成文化を急いでゐるが、この法案に依り官立の演劇研究所及び官立演劇學校の設立や官立大學内に演劇學科又は講座の新設も企畫され我が國古來の傳統である演劇を基調とした新國民演劇の樹立に役立つ指導者の養成を行ふ事になり目下鋭意研究中である

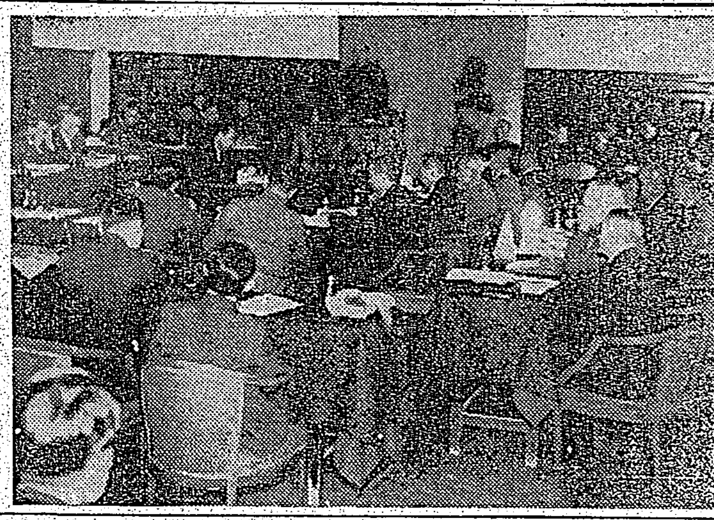

を以て審議にあたり豫算州會の實を擧げたい……との意味を答申に述べて議長は……病まれた白衣の勇士慰問と南支皇軍將兵慰問電報發送および、南支派遣軍に對し感謝電報を提出すれば滿場拍手を以つて贊成……議長、方法については協議の上後程決定する……と述べ次で議員出缺、異動議員紹介、參與員紹介などあつて議事係委員……を指名、議事日程……日程に入り議第一號昭和十四年度臺北州歳入歳出決算報告に關する件議第一號昭和十四年度臺北州特別會計罹災救助基金歳入歳出決算報告に關する件……を一括上程……があればこれに就いて……午後零時十五分晝食のため一旦休憩となつた

臺中、新竹兩州下へ

長谷川總督の初度巡視

長谷川總督は安住秘書官、荒木警務局長、清水地方課長、羽鳥理事官その他を随へ二十八日午前九時臺中新竹兩州下の初度巡視を行ふが臺北歸着は二十八日から四日三十分である

高度國防國家の建設に邁進せん

川村知事臺北州治を説明

臺北州會は二十七日その第一日は川村知事の州治に對する説明の大要は左の通りである

天皇陛下には畏くも昭和十六年一月二十六日……第七十六帝國議會開院式に臨御あらせられ……國民の今後の任務につき……いまや畏くも……と存する次第である

それにつけても、過去三年有半の間有史以來の大事變に當り、帝國は……に及び武威を中外に宣揚して赫赫たる戰果を擧げ……と共に、不幸にして聖戰半ばに斃れたる護國の英靈に對し……今や……の決意を……あり、殊に米國が我國の死活的要求たる大東亞共榮圏建設に付て何等の理解を示さず、英國と合作して援蔣行爲を續け……東亞新秩序の建設を目指す三國同盟に反對の態度を執り……國民的に……を要するものと……

其の後の推移する所如何なる事態を惹起するや測り知れない情勢に在るのであります、私共は本島の地理的地位に鑑み米國の斯くの如き態度に付ては格段の關心を拂はさるを得ないのみならず本島の有する使命が……次第である……

遺憾なる〝光景〟

舊正の廢止まだ徹底せず

二十七日は舊暦の正月である、新體制下舊暦正月廢止の聲が高まりそれが本島人大衆に浸透したと見えて舊正行事をやめたものが昨年に比して多かつたがそれでも大稻埕、艋舺方面の本島人商店街では臨時休業をなした店もあり美衣を裝つた婦人が悠然と街頭に氾濫してゐる光景がまだ見られ舊正廢止までには日暮れて前途遼遠の感があつたのは有識者の大いに遺憾とするところである

舊正の捕物

臺北州刑事課では舊年末の二十六日から舊正朝へかけて州下各警察署の刑事、防犯係を動員して一齊に賭博の取締……を檢擧した、賭博……百餘件

新竹州は百餘件

【新竹電話】二十六日は舊暦の大晦日に當り新竹州刑事課では州下の刑事を動員し一齊捜査を行つた結果賭博事件……

長崎縣下の自動車事故で死者七名

【長崎本社特電】二十七日發】二十六日午後六時頃長崎縣諫早市郊北高來郡江ノ浦行西肥バスが乘客三十餘名を乘せ諫早市上野町踏切道踏切りを通過せんとした際進行して來た同鐵道のガソリンカーと衝突……

鐵道代引荷物金額を改正

鐵道部に於ては今般荷物引換代金額を左の通り改正し來る二月一日からこれを實施することとなつた

△小荷物は最低十圓　最高百圓
△貨物は最低十圓　最高二千圓

從來の取扱方に依ると最高一千圓……

妾達も銃を擔ふ

一高女生達の射撃訓練

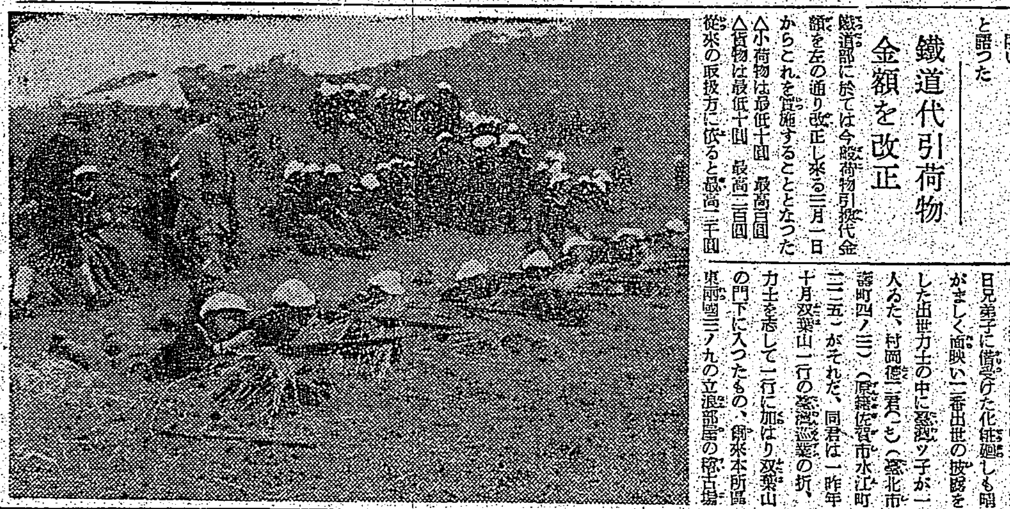

臺北一高女校友會内に組織された學校報國隊主催の實彈射撃會は二十七日午前九時より三線道路において開催された、參加者は同校四年及び補習科生徒……

抜荷犯人を取締

荷主側も包裝を嚴重にされたし

最近鐵道沿線に於ける貨物の抜荷頻出に鑑み……

臺灣ッ子村岡君に

一番出世力士の榮冠

【東京二十六日發特電】去る十五日初日を迎へた大相撲春場所……本島出身……一番出世の披露を……

熱帶醫專誘致

臺中に期成同盟

臺中市會議員は二十五日州會議……

放送局員と稱して部分品を竊んだ男

中野實氏內地へ

公共住宅の起工式

殉職林巡查部長へ同情金一萬餘圓

完納に近い成績

警察官實務試習會

臺灣軍で從軍通譯の選定試驗

中女から奈良女高師合格

定期ミ航空

九船出船

あすの天氣

概況(二十八日)……

ミクローゼ　一錠に二錠
食　能食　食慾
便　能便　便通
榮　能榮　榮養
酵母劑に勝る！
タスリ社ホシ
全國藥店にあり

臺日案内

書籍 書籍買入 野田書店 臺北市末廣町三ノ九 電七五九八
新舊臺灣書式總覽
古書百般鴻儒堂 臺北市兒玉町通
醫院 性病科 永吉醫院 西門市場東
寫眞 乾板 昭和スタヂオ 臺北市榮町一丁目角
ラツキー引伸機入荷
時計眼鏡 一時間仕上げ！
和田はメガネ專門
メガネ 日光堂
金融 電話 商品券
ラヂオ器械 ラヂオ十ケ月賦販賣
洋服 國民服背廣オーバ
藥種商
梅肉X
樂器 ヒアノオルガン
榮養に血肉エキス
蓄音器 テイチクレコード
紙文房具
三菱壁紙
旅館 北投 小西屋
雜件 改姓名
研並に刀劍賣買
冷藏庫製作修繕 八木
京染 三村京染店
日本式改姓名
蚊取線香殺蟲劑

サカダチシテ
グリコノ
ハコマデ

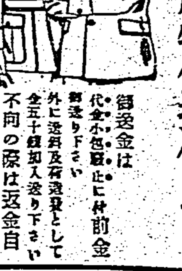
制定の國民服を着て
通常式にも 儀式にも
國民服特價提供！
一級品 上下組合(甲、乙型同價) 金參拾八圓
二級品 上下組合(甲、乙型同價) 金貳拾參圓
御註文の際品種別、大中小御指定身丈御記入下さい
御送金は代金小包郵便に付前金御送り下さい
外に送料及荷造費として全五十錢加入送り下さい
不向の際は返金自由責任持
織物本舖 國民服發賣店 伊藤合資
愛知縣一宮市公園通り一丁目

正直なところランランほど
商品そのものが高級であり作ら
ランラン程販と品質の
安いものは絶対にございません。
これは實際業界でも評
判になって居ります。

ランランはたゞ良心的にいゝものを作ることがうれしいのです。
またこのよろこびを一人でも多くの人にお頒けして一人でも多くの人々に同じよろこびを共感していたゞくことが理想なのです。

ランランポマード

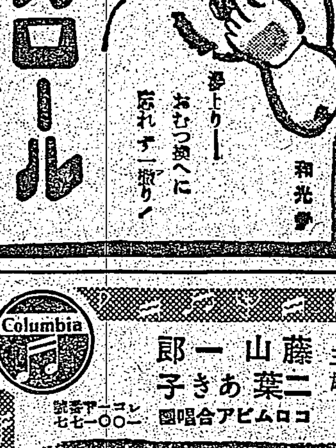
シッカロール
和光堂

パピリオクレーム
冬、固くなるクリームはよくない。
顔も硬ばるわけです。
A 普通(ニシングの方に)
B 荒れ性の方(バニシング・C 白粉下)

これなら樂に肥れます！
消化がよいから
お腹をこわさないし
成長素が一番多く
榮養がぐんぐん身につくんだもの
森永ドライミルク
發育を早め・離乳を樂にする・優良粉乳
森永煉乳株式會社

國民歌 出せ一億の底力
大政翼贊會宣傳部後援
東日・大毎推薦
詩・堀内敬三　曲・仁木他喜雄
藤山一郎　二葉あき子
コロムビア合唱團
(片面) みんな揃つて翼贊だ
霧島昇・松原操・高橋祐子
コロムビアレコード

いとしのグチイテ
流行歌
美ち奴の美聲と虎造の名節が結びついて出來た超傑作
次郎長ぶし
唄・美ち奴　節・虎造
吉良の仁吉
仁吉男の歌　美ち奴
テイチクレコード

家庭

少年少女の導き方
叱るだけては何の效果もない

多摩少年院長　古岩井久平

1 叱ることは敎へることと心得違ひをしてゐる親があります。よくいつて聞かせることをしないで、ただ叱る、それでは子供はよくなりません。

2 可愛くば二つ叱かつて三つほめて、五つ敎へてよき人にせよ——叱責するのがいけないやうに、無暗に子供を叱かつたり、罵つたりするのはよろしくありません。子供をよくするには、褒めることが必要です。褒めることは、植物でいふと肥やしをやるやうなものです。子供が小さい間ほど褒めることが必要なのです。

3 「子供をよくせんとならば」と、いつて、子供が惡くなることを懼れて「決して人様の物を盗るな」など嚇すやうに、また叱かるやうに、いひきかせる親があります。また一度も盗みの事など考へてもみたこともない子供に「盗みをするな」と、取り越し苦勞をして、却つて子供に反抗心を起させることはよろしくない。

4 子供は「親に信用されて居らぬ」と思ふと、信用されない人のする通りの惡いことをするに至るものです。即ち親の信用せぬ子は不良になります。

5 また他人の面前で叱るのは最もよくありません。さうすると子供は自尊心といふものを傷つけ、自暴自棄的になつて、自分の行を善くしようといふ氣込みをなくしてしまふのです。段々行ひがぐれて來て、不良になつて親をも知らぬやうな惡事をなすやうになります。しかしこれは親が平氣で子供を他人の面前で恥しめたのによるのです。

6 家庭で叱られ通しで褒められたことのないやうな子供は、だん／＼子供らしいところがなくなり、終には親には何の親しみも持たない、愛情もないものになり、外に出て樂しみを求めるやうになります。それが惡くなると家出をし浮浪するやうな本當の不良となつてしまふのです。

晴着の藏ひ方
汚れは着物をいためます

着物は一度着ても相當汚れがつくものです。眼には見えなくとも外から來る塵埃や、肌に觸れた部分には汗脂、或ひは化粧料など、複雜な汚れが纖維に附着します。そのまゝ箪笥に藏ひするものはともかく、明春のやうに三度目位迄そのまゝ當分藏ひ込むやうなものは、この目に見えない汚れがなかく／＼ばかにならないのです。黴菌は腐いろ／＼含んでゐるもので、これをそのまゝにしておくに、黴菌を呼んでアルカリ性を呈します。このアルカリは特に絹や毛のやうな動物纖維にとつては不都合なもので、腐つてある間に地質が弱められるやうなことになるのです。そこでお正月の晴着をしまふ時に第一に必要なことはよく塵を拂ふことです。塵埃があると黴が發生しにく、またはたいても飛びにくくなるのでよく乾燥させた上、手又は[illegible]で塵埃を輕く叩きます。かうして内部に入り込んだ埃を叩き出した上で拂ひます。埃を拂ふには、モーニングのやうな毛織物又はビロード類ならば毛ブラシか塵拂を用ひ絹物、殊に[illegible]子のやうに表面の平らなものはビロード布フランネルの小布などを用ひます。又は塵埃を叩き出す時、出來だけ[illegible]を取らずに取去る様に、かたく絞つた濡布をかぶせて、その上から輕て叩くのがいい方法です。ズボンの膝などは特に念入りにすること。ポケットの内側の埃もよく取去ることは申すまでもありません。

次に皮膚に觸れる部分、襟や袖や袖口などの汚垢を取る方法ですが、これは大體に油脂性の汚れが多いのでベンヂン、四鹽化炭素、トリクロールエチレンなどを綿か小布にしめして拭きとつておくと安心です。しかし白い絹などはキハヘ油拭きだけでは不充分で、もしひしても[illegible]や油が殘ると色が赤くなるおそれがあるので、共拭だけ一度にしないで[illegible]れもキハヘ油だけでは落ちにくいので、良質の石鹸水、或ひは新洗濯劑の液で拭き、あとをよく水で拭きとります。絹物の場合はキワがついたりすると見苦しいので、そのあとに一度かるく霧を吹き、あまりあつくないアイロンをかけるか、又は手びのし、即ち掌の溫かさで徐々に乾かすやうにします。一見汚れてゐないものを用心の爲に拭いておく場合は三十倍位のうすいアンモニヤ水を同量のアルコールと合せ、この液で拭くと汚れは中和され、あとはアンモニアもアルコールも揮發してしまひます。

また和服の晴着を藏ふ時には仕立くづれをしないやうに注意したいものです。それには袖口、ふり、立褄、裾などの要所々々をあらく躾で抑へてなるべく折目を少く疊み、つけ紋のあるものはきれいな眞綿をあてます。厚い帶などは殊に折目に巻いた紙をあてがひ、强い折皺の出來るのを防いでおくことには上おほひをして洋服ダンスにかけておく方がいいのですが、防蟲や防濕のためには畳んで容器に藏つておく方がよろしい。

明春についた汚點はなるべく時をうつさず處理したいものです。大抵の汚點は水でとれますが、布地をいためないで要領よくとるには、乾いた脫脂綿を折たたんで汚點の下に敷き、上から水でしめし輕くしぼつた布片をあてて叩きつけると、汚れは水にとけて下にうつります。これを數回繰返したあとは、掌でおさへて乾かすとキワのつくやうなことはありません。酒のしみを早目に手入れ出來ない時は、用心のアンモニヤ、アルコールの溶液で拭くとよろしい。果物の汁、茶、醬油等も大體同じです。また蛋白質の多い卵や魚の汁、乳、血液などは大根汁や口にふくんだ水で拭くとヂアスターゼ分のためよくとれます（山下榮三）

キモノの改良

高良富子

日本婦人の所藏品を歐米の一般婦人に比較して見るとどうなるか、ともかく四季を通じての平均は、日本婦人の場合は英國人の六倍、米國人の四倍と見られてゐます、衣裳が女の財産であると考へられてゐる傾向は結婚式に見られる一目瞭然の現象ですが、これは世界の平和時代に於て許されることで、今日の如き緊迫せる時代には、そんなことはいつて居られません、なほ近い將來に於て、衣服の型及び質の上にも大きな變革が行はれなければならないわけですが、第一は、袖を短かくすること、現に實踐の生徒は一尺五寸から三寸とし、裏をやめて比翼にしてゐます、次に丸帶を廢することも緊要のこととおもはれます、帶しん、袋の廢止、[illegible]物に依る「二丈たち」は一溜に一丈節約となります、なほ、生地については正絹、人絹、交ぜ織りでないものが丈夫といふ點で優れたところを見せます、模様は直線的な縞、飛白、格子、小紋などがよく衣裳兩面使へるやうにしたいものです、日本婦人は十歳から死ぬまで洗ひ張りと裁縫とに惱まされすぎるといふ點も、時代的のものではないとおもはれます

眠れ！眠れ！
睡眠の重要性を覺れ

眠る子は育つと云ひます、睡眠こそは健康の基です、食物をたべなくても生きてゐられる人間から、數日間睡眠を奪つたら忽ち死んでしまひます、ある一匹の鼠に、榮養をたつぷり與へて、傍でやかましい音をさせて充分な眠りを與へずにしておき一匹の方には何も食べさせずに眠らせておきましたがその結果は、御馳走をたべた方が早死をし、何もたべないでよく眠つた方が長生きしたさうです。總つて人間も、粗食をしてもよく眠るやうにすれば長壽を保つことになります

毛糸の廢物利用

色の褪つた毛糸や、色のあせたものは二色を合せてかるく撚をかけながら、下着類、チヨッキなどをあんで下さい。なかく／＼面白いものが出來、とてもあたたかです。これはガーター（よりメリヤス編み）のほうがよく見えます。

榮養をめぐつて
ヴイタミンB2とA

榮養問題に關するいろ／＼の資料が續々と發表され、體位向上に資する點が少くないが、未だに榮養道の基本知識ともいふべきヴイタミンB1とB2とについての知識が一般に徹底してゐないやうに見受けられる

當局では、これまで各種のパンフレットその他に依つてこれらの知識の注入につとめたが、今日、女學校を出た人でも未だにボンヤリした知識しか持ち合せてゐないといふ狀態である、ここには醫學博士藤谷良知氏を煩はして、次に基本知識の解說を願ふこととした

×　×

ヴイタミンBは、今日では1から7まであるといはれてゐるが、まづ大別すると1と2である、ヴイタミン1は潜在性B1の缺乏症、脚氣を豫防治療させる效がある。脚氣は白米を主食にしてゐる國から日本人には非常に多くまたこの一歩手前である身體の鈍感むくみのあるものも多い

これはヴイタミンB1の缺乏のためであるが、その外に食慾不振の弛緩、胃下垂、胃酸過多、便祕なども起つて來るといはれてゐる

また一方ではこの缺乏の結果は疲勞しやすく、眠氣を催しあくびが出やすいともいはれてゐるなほB2の方は卵黃をはじめ動物性の食品に含まれてゐる成長促進の營養素である、さういふと、一方ヴイタミンAと混同して考へる人があるがそれは誤りであるためにヴイタミンAについて述べて見るとAが不足すると抵抗力が惡くなり胃の内面にある纖毛が萎縮するため消化吸收が十分に行はれず、一方胃腸内の細菌が發生し折角とつた榮養もそれらのものに利用されて實際には人間の生存のために利用されない結果となる、更にいろ／＼の夜盲症眼、乾燥眼、結膜炎、眼瞼炎といつたものにおかされやすいのでAは相當攝取しなければならない、殊に老人は眼が惡くなりやすいので相當必要である

これらのものを多く持つてゐる植物性の食物は黃色のもの、例へばニンジン、かぼちや、サツマイモなどに多く動物性のものではバタクリーム、牛乳、卵黃、うなぎ、肝臓、どぜうなどである、之に依つて讀者の[illegible]がつくとおもふ

脫脂綿の製法

木綿から脫脂綿をつくる法をおしらせしませう。粉石鹸を水ときしてこれに綿をつけ、もまずに晒しつけてゴミや汚れを十分に洗ひ落し濯水ですすぎます。次に綿一枚（五十匁）に對し漂白粉大匙五杯を水ときして、洗面器に綿を入れかぶるぐらゐに漂白粉の水を入れて三十分ぐらゐ置てから濯水で十分にすすぎます

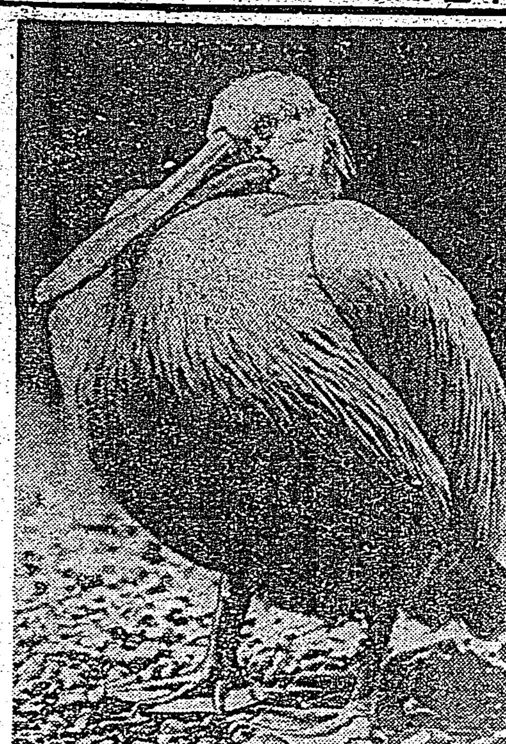

おう寒い！　"寒だといふのに、この二、三日一寸寒いわい"

物理治療器　オキシヘーラー

人體固有の自然治癒力を活動せしめ以て疾病の治療と健康の增進とを目的とする家庭治療器オキシヘーラーは發賣以來三十年の歴史を有し、その効力と信用とは既に定評あり。特に左記疾病に惱む人々に推奬す。

高血壓・中風・心臓・胃腸・呼吸器病・喘息・脊髓・糖尿・神經痛・リユーマチス・關節炎・肋膜炎・婦人病

東京市牛込區[illegible]　發賣元　オキシヘーラー商會

OXYHEALER

體力を强め　血色よく　メキ／＼肥る

靈魚ヤツメの驚くべき精力素

×腺病質　貧血　肺・ろくまく　目の弱り　產後衰弱　精性力減退、早老

痩せて元氣なく、顔色惡い前記のやうな症狀のひと、一層精性力を強盛に若返りたい人は不老精性の靈魚ヤツメ有效成分を濃縮した本劑を用ひられよ。

のめばその腦ホルモンを增しビタミンを補ひ體精力を增强する偉大な效きめはどんな衰弱體でも日一日とズン／＼恢復させ顔色に艶が出し、早老者は忽ちに十年ぐらいは若返れる。論より證據にスグ御服用下さい

（定價）四五球入　一圓五十錢　一〇五球　三圓　三〇〇球　八圓　徳用　二十五圓　各藥店にあり

臺灣一手取次　臺北市　萬傳藥房

發賣元　東京市四谷區新宿二ノ四九番地　やつめホルゲン本舖

やつめ肝油球ホルゲン

試藥　二百分無代進呈　めばれ判る美味さがキキメと美

回ハガキで本舖へ申込まれよ
あきあきと飲み易さ御實驗のためホルゲン二百分と八日間服用法を無代進呈。ハガキに新聞名記入し東京四谷區新宿二丁目やつめホルゲン本舖へお申込を

濃厚ビタミン肝油粒　子供の肝油　喜んで食べる

ビオスゼリー　糖衣

お子様のビタミンDA劑・・

どんな肝油嫌ひのお子様でも、これならば喜んで召上りますから、丈夫な體をつくることが出來ます

糖衣ビオスゼリーは素晴らしく、美味しい良く効く、强力ビタミンA・D劑です

弱いお子様へ、大切な發育期の幼兒方へ是非お與へ下さい

强力ビタミンAD劑糖衣ビオスゼリーは、皮膚、粘膜の抵抗力を强化し新陳代謝機能を旺盛にし、齒牙骨骼の健全な發育を促進します更に燐・カルシウム・葡萄糖・白糖等の榮養劑を配してありますから榮養効果は一層强力に發揮されます

服用　大人一日二粒　小人一日一粒

肝油製劑の効力はビタミン含有量如何にあります

必ず含有量が國際單位で明記してある正確な製劑をお選び下さい

一粒のビタミン含有量　DA五〇〇〇單位（國際）　一〇〇〇單位（國際）

ビタミン標準必要量　大人一日　DA二萬單位（國際）（即ちビオスゼリー二粒）　小人一日　DA五千單位　一千單位（國際）（即ちビオスゼリー一粒）

【効用】腺病體質の人、發育不完全の乳幼兒、貧血の人、産前産後の衰弱者、虚弱體質の小兒、夜盲（とりめ）弱視、見やせ、病後の衰弱、虚弱體質の人

【定價】八五粒入　二圓　一八〇粒入　四圓　三八〇粒入　八圓

發賣元　東京市下谷區竹町一二三　藤原工業所藥品部（振替東京七〇九〇〇番）

臺灣總代理店　臺北市本町三ノ三　盛田本店藥品部

病原を衝いて、抗毒、殺菌、治療の三作用を發揮する

短期治療　内服化学薬

ザオキンは、化學療法に於て最も重要とされる藥治的有効根基たるズルフオンアミド基を最も高率に含有する純正化學療法劑である。内服により、血液中に吸收され、體内の凡ゆる部分の組織内に於て强力なる殺菌力、抗毒力を發揮し、有害細菌たる淋菌、化膿菌、大腸菌、感冒菌等を殺菌し、それ等の毒素を解毒して迅速に奏効する。僅か數日にして止痛、澄尿、消炎等自覺症狀を消褪して、急速に治癒に導く事實は、多數の醫學者、臨床家によつて實證されてゐる。而も上記の如く淋菌のみならず、各種有害細菌に起因する凡ゆる疾患に適應し、その效果は極めて多角的である。忌むべき副作用なく、内服のみで洗滌も注射も挿入も必要とせず、化學療法の眞値を發揮する純正化學藥として承認されてゐる。

淋疾の近代的療法確立

ザオキンは、急性及慢性淋疾の最も近代的な療法とされる純正化學療法劑である。洗滌や注射を要せず、内服のみによつて、短期間に止痛し、異常分泌物の排出を止めて澄尿の効果を擧げ、治療期間を短縮し、治療費の負擔を輕減せしめ、淋疾治療に一轉機を劃するに至つた。今や淋疾治療にはその急性たると慢性たるを問はず、最短期治療劑としてザオキンによる化學療法時代を現出するに至つた。

婦人病治療の困難解消

婦人病の大部分は淋菌又は淋毒に原因するものと云はれ、ザオキンの内服によつて、男子淋疾同樣の効果を擧げることが出來る。又大腸菌に起因する場合も同樣の實績を得、洗滌や藥物の挿入等による治療の困難を解消するに至つた。

大擴應適に患疾性菌細

ザオキンは連鎖狀球菌や葡萄狀球菌等の化膿性疾患に對し、極めて優秀なる成果を擧げ、實驗學家にその多角的効果を認められてゐたが、その他の細菌性疾患、感冒肺炎等にも迅速に奏効することが實證され適應範圍を擴大した。

ZAOKIN　ザオキン

急性淋疾・慢性淋疾　睾丸炎・婦人病　其の他淋毒性疾患　扁桃腺炎・齒槽膿漏　中耳炎・感冒・膀胱炎　其の他化膿性疾患

50錠 ￥1.50　00錠 ￥2.80　180錠 ￥4.80　250錠 ￥6.50　全國藥店にあり

多數類似品あり。ザオキンと明指名下さい。藥店品切れの場合は直接本舖へ御註文下さい。

東京神田錦保町3　アルス藥品部　振替東京71319．電話九段2175．2176

Z3—41

絕讚！嵐の拍手に迎へられて登場した新容器!!

新發売・新容器の大學目藥

20　容器は從來の容器と同じ形

國策線を行く！　新興科學の新發明品　柔軟ガラス（フエニキサイト）製

輕くて丈夫で　透明で彈力性で　落しても割れない　曰くスプリング容器　そのスマートさ便利さ點しよさ！これこそ大學目藥が愛用家へ贈る理想的點眼容器！

指先で、容器の中程を輕く押さへると一滴づつ點せます　平型ですから、ポケットや袂の間に入れて嵩ばらず、携帶便利

外函もスマートな新裝

一瓶で三作用

藥液は最新藥學の粹を蒐し殺菌、防腐、收斂の綜合作用と大學目藥獨特、紫外線防止藥　特許　ウルビオレキンの配劑による……左記三作用の發揮！

1 眼病を治し　2 目を强く美しくし　3 紫外線の害を防ぐ

適應症　トラホーム　ただれ目　結膜炎　かすみ目　角膜炎　光線眼炎　急性濾胞　流行目　やに目　疲り目　打ちれ目　涙目　はやり目　血目　なみだ目

定價　スプリング容器入　二十錢　在來のガラス瓶入　小瓶　二十錢　大瓶　三十錢　徳用　五十錢　特大　一圓　小兒用　二十錢　大學洗眼藥　十錠　十錢　廿一錠　二十錢

各藥店にあり　但し新容器は北海道臺灣にのみ發賣す

スプリング容器　新案特許　ガラスに非ずセルロイドに非ず　柔軟ガラス（フエニキサイト）製

大阪北濱・參天堂株式會社

639

曉の町 (81)

武田麟太郎作 林唯一畫

おきん(九)

いい加減、源治は疲れてゐたし、あまり遅くなつては、母親が心配すると思つた。だが、おきんは執拗に、

「——ほんのちよつとでいいから……」

と、すすめて聞かないのだ。

「——何だか、今夜、寂しくつて仕方がないのよ、獨りで自家へ入るのがいやなの」

何を子供みたいなことを云つてるんだと、源治はをかしくなつたが、そのまた子供じみた駄々には抗しかねて、

「——ぢや、少し寄つて行かう」

どうせ、こんなに晩くなれば同じだとの肚もあつた。

家へ入つて、電氣をつけると、長火鉢の前の蒲團を裏返して、

「——それでもよく、無理を聞いて下すつたわね」

と、埋れ火を掻き起して、鐵壺の沸き工合を見るために蓋を除れたりした。

「——すぐ、お茶を淹れますから……」

源治は、故岡野昇の佛前に、手を合してから、火鉢のところへ來た。

おきんはいそいそと、煎餅を罐から出したり、蜜柑を盛つた鉢を取出したりした。

「——何もないのよ」

この深夜、彼と向ひ合つて坐つてゐるのが、いかにもうれしさうな恰好であつた。醉ひもさめて行くのか、さめ際の蒼ざめた顔色が美しかつた。

おいしいお茶であつた。源治は、それを口へ持つて行きながら、女が一人で住んでゐるのは寂しいであらうなぞと、ぼんやり考へてゐた。

すると、それを見透したやうに、

「——とても寂しいのよ、小屋がはねて歸つて來て、かうして坐つてゐても、氣持は滅入るばかりだし、面白くもをかしくもない暮しなんですよ」

おきんはしみじみ述懐するのだ。

「——うん」

と、彼はうなづいた。

凍つた雨は相變らず降りつづけてゐるらしく、長屋の屋根を靜かに叩いてゐる。夜の更けるとともに、寒氣は身に迫つて來て、耐へがたいばかりである。

そろそろ辭し去らねばならなかつた。

「——源治さん」

おきんは、急に[illegible]やうな呼び方をした。

えつと、對手が彼女の顔を見直したほどであつた。さつき、洋食屋で、ある瞬間、彼女の表情に現はれてゐたと同じ切迫感があつた。

「——源治さん、私、これは默つてゐよう、一生口に出すまいとさへ決心したこともあるのだけれど、もうもう苦しくなつて、……どうしても、聞いて貰ひます」

うつすら涙を浮べた眼も動かさずに、まつすぐに彼を見て云ふ、突然に變つた調子ではあるが、ずうつと今夜、彼女の胸のうちに燻つてゐたものが、たうとう破裂した形であつた。そして、大へんなことを口走つて了つたとの怖れが、よけい彼女を驚愕に追ひやつた。

「——うん、どう云ふことか知らないが、けふはもう晩いから、また日を改めて、ゆつくり聞かうぢやないか」

押され氣味の源治は辛うじて云つた。立ち上らうとすれば、おきんは素早く外套の袖を取つた。

農村演劇隊の進路 (下)

素亂者は除名が必要

次に、農民自身の手になる演劇隊のことですが、これを組織し上演する上において最も注意せねばならぬことは、指導者が確りしてゐて、劇團の風紀を紊さぬことです。從來の村芝居が、村人からだけでなく、當局からも嫌はれてゐたのは、この點が實にだらしなかつたからです。ですから隊長となつて、その演劇隊を指導し監督する人は、どうしても、村長か、青年團長といふ樣な責任ある地位にある人でなければなりません。さうした人がよく監督し、風紀を紊した樣な時は、當人を即時除名する。といふ肚でかからねば駄目です。その點を考へてか、現在では所々に青年團や女子青年團が合流せず、青年團の方は、女がゐないので女形を使つて演つてゐる所もありますが、これは過渡的な方法としては良いとしても、將來引續いてやるべきものではありません。どうしても青年男女が瓜の蔓ほどの、良からぬ風聞も立てられぬ樣眞面目に手に手をとり合つて實演することが望ましいのです。また隣村へ公演に行つてハナを貰ふといふ樣なことも絶對に廢めねばなりません。かうすることによつて、演劇隊は村人たちから信頼され、歡迎されるのです。ですから、演劇隊は「文化面の警防團」といふやうなつもりで進んで貰ひたいと思ひます。演技の點は別に心配する必要はありません。人間には本能的に俳優的な要素が備はつてゐるのでツブの素人でも與へられた役の演技を一應やつてのけることが出來るのです。ですから、その劇團の指導的な地位にあつて企畫や演出に當つてゐる人が、毎月一回ぐらゐ、地方の代表都市で開かれる講習會に出席して、よく研究し、村へ歸つて、惡い點を是正するとか、あるひは、都會からの指導者も時々農村方面へぢかに指導しに行くことがありますから、かういふ場合、演出家も俳優も、演出の方法とか身振り、セリフの讀み方などを是正して貰へば良い譯です。演劇隊の費用は、大ていは村當局や産業組合で賄つて貰ひ、演劇隊員が自腹を切る必要はないと思ひます。その代り、無料で上演し、多くの村人に觀て貰はねばなりません。最後に上演する演劇の内容ですが、これは農村を背景としたものを第一條件とすることは前に述べた通りです。が、その中に國策を露骨に宣傳してある樣なものは農民たちにとつて面白味のないものです。それが、農民たちに面白さを與へ、活力を與へれば、それが、國策に協力することになるのです。

米議員の大半は戰爭介入に反對

【ワシントン發同盟】參戰か否かの岐路に立つ米國は目下議會に提出されてゐる武器貸與法案を繞つて囂々と輿論を沸騰させてゐるが最近のルック誌の調査に依れば米上院議員及び下院議員の七十三パーセントは米國が歐洲並に極東の戰爭に介入することに反對してゐる、然し西半球防衛の可否については七一パーセントが贊成であり對英援助を主張するものは七十四パーセント、ジョンソン法に反對するもの五十パーセント、而して中立法の改正に關しては大多數が反對である

少年審判所の收容兒に映畫

大阪少年審判所では收容兒の慰安とその精神振興に映畫を利用することとなり、新興キネマと結び月一回定期的に當該廳に於てその映畫會を開催することになつた、第一回は廿日午前十時より老松町松竹ハウスで映畫『病院船』を上映したがこの種の映畫會を京阪神都でも開催すべく計畫してゐる、又大阪少年審判所婦人部では廿日同部の主催で近く封切られる新興の司法保護映畫「罪なき町」の女性招待試寫會を廿日午前九時半より道頓堀朝日座で開催した

將棋 高段者對抗戰

加藤六段一勝 同一勝二回目

△六段 平野信助 (持駒なし) 平手先 ▲六段 加藤治郎 (圖は七五飛迄の圖)

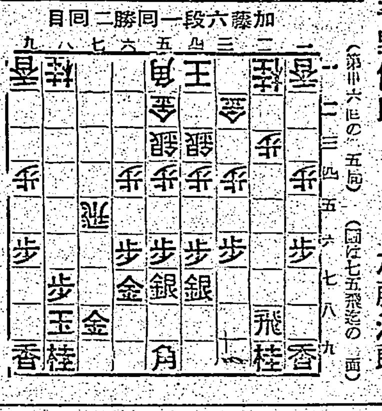

▲七六歩(一) △七二飛(一) ▲三八飛(一) △三三金(一) ▲二六角(二分) △八二飛(四分) ▲三六銀(九分) △三三桂(一分) ▲三八飛(三分) △二四歩(六分) ▲三五歩(二分) △同 歩(一) ▲同 飛(一) △三四歩(一)

指手七十手 持時間各九時間 消費時間 △平野氏四時間三十分 ▲加藤氏一時間五三分

疑問の二六角

八段 萩原淳

【解說】加藤氏は、先づ七六歩と打つて敵飛を退ける、そして後手が七六飛と引いた時、二六角と飛出した、この角出は、目下の處では二四歩と突かれ、チリ〳〵と押してくる作戰を取られる懸念があり、如何かと思はれる、加藤六段の感想にも「二六角は少々早いやうでした此處はやはり三八飛と寄つておく處でした」とある

平野六段は、八二飛と寄つた處で「八二飛の處で三二玉では二八飛と好所に置いた處で、三五歩と交換される、それで八二飛と寄るのは、その順を嫌つたものである」と感想を述べてゐるが、後手の八二飛は先手が三五歩、同歩、同角と出れば、次に八六歩、同歩、八五歩と綴歩をして、玉頭に厳しく攻め込んで行く順が生ずる、加藤氏も三筋の歩を交換しなければ銀の進出から桂の活躍する順が出來ないので、直ちに三五歩と突けなければ、已むなく三八飛と寄つて、飽く迄歩の交換と出た、これに對して平野氏は二四歩以下の盛り上る作戰で、がつちりと受け止める方針を採つた、この手で四二銀と銀矢倉の趣向もあるが、本局ではその時、四五歩と突かれて面白くない、又、一四角と出て三五歩と牽制するやうな手もあるが、一旦は三二から五九へ引いた角だけに手損とも思はれ味が惡い。

先手が三五歩、同歩、同飛、三四歩、三八飛と豫定の行動をすませば、後手も豫定通り三三金と上つて、敵の攻撃に堅く備へて一息した處で加藤氏は愈よ、三六銀と進出した、次に三七桂と跳ねれば、飛角銀桂が協力して、右翼から此方へ出る絶好の攻撃態形となる、此處で平野氏は急いで三二玉と上らず先に三三桂と跳ねて、探め脚の四五歩突きに備へておく、局面はどうやら、先手から火蓋を切りさうな形となつてきた

木村名人講評

後手八二飛は敵に七一角成ひを與へるから早い、寧ろ二四歩と突きたい、これから角筋の脅威はなく玉の安定も早い、先手三八飛から三筋の交換は、三六へ銀の進路を開いて、順次有力な攻勢の獲得となる

友衛と米若

近く來臺公演

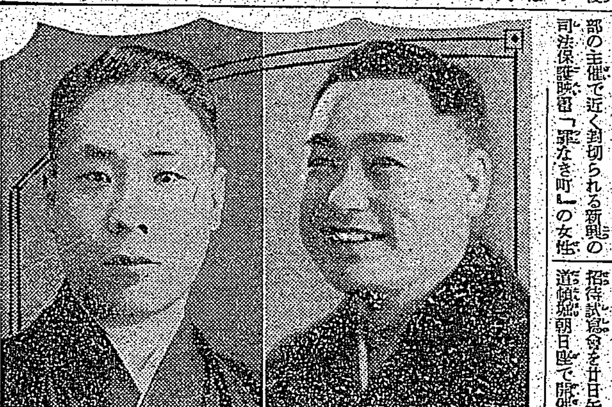

木村友衛　壽々木米若

先年來懸案となつてゐた浪曲界二大權威木村友衛と壽々木米若の競演大會がいよいよ實現することとなつた、此の一行には大日本浪曲協會の元老で米若の師匠たる壽々木亭米造も共に來臺して友衛が協會長、米若が副會長に就任した挨拶やら御禮を述べる事になつてをる、一行は二月十日門司出帆の高砂丸で十二日來臺、左の日割に依つて熱演する由

十二日基隆市基隆劇場△十三日より十六日まで四日間臺北市大世界館△十七日臺南市宮古座△十八日臺中娛樂館廿一日嘉義市嘉義座

また此一座は御大友衛、米若の外に吉田一榮、東武藏野、廣澤友造、早川三平、木村近衛、港家川柳、壽々木松若、木村重好、壽々木梅若などモタレが二名、小モタレが二名其他に錚々たる若手組が六名、曲師四名と師匠米造其他總勢二十三名の大一行である

柳壇　塚越正光選

課題『隣組』その一

冠木門氣安くくぐる隣組　臺北市　伊呂波二
隣組一人は世話のしたい人　同　上妻一朗
隣組亭主に負けぬ役を持ち　基隆市　石松白い花
回覽板町內一の達筆家　彰化市　傷久加賀
隣組理窟もとつも語り合ひ　臺北市　小峯幸三郎
隣組身分職業超越し　臺南市　外山武八
無駄口へ一本さした隣組　基隆市　三矢青海
お隣はお留守ですかと回覽板　同　光武夢翠
常會へ奇の家の人も來る　臺北市　田村朗紅

◇次の課題『積む』二月二日締切、『後戻り』二月九日締切

商況 (廿七日)

東京銀行賓株

銘柄	寄	銘柄	寄
日銀	五〇一、五	同新	三五四、〇
正金	一七八、一		—
鮮銀	九九、七	同新	七四、〇
臺銀	一〇五	同新	二七、〇
勧銀	八七、〇	同新	二五、八

東京國債前場

甲、五	一〇四、八五
二十三年	九八、七〇

東京短期前場

銘柄	寄	引	高	安
東新	一〇五五	七五	七五	五二
大新	五三七	四六	四六	三五
鐘紡	一四六四	七一	七三	六三
鐘新	八〇〇	〇九	〇九	七九八
帝人新	八七五	八七	八七	七五
日産	三二三	二九	二九	二二
日鐵	五七七	八四	八四	七七
滿業	六〇二	〇五	〇五	〇一
郵船	八一九	三八	三八	一八
同新	六三八	五〇	五〇	三八
ラサ	四五九	七五	七五	三九
日石	六八九	九九	九九	八六
水產新	四四五	五七	三七	四五
鐘實	五四四	七三	七三	六三
日立	六六七	七二	七二	六七
鋼管	六四五	五二	五二	四五

東京長期前場

銘柄	寄	中寄	引
滿鐵	六六〇	六〇	六〇
北炭	—	七五六	五六
重工	七二三	二六	二七
洋レ新	—	六七五	七三
東電	五二六	二五	二六
小倉新	五三五	三三	三五
麥酒新	三三二	三三	二二
日魯	五八九	八八	八七
日糖新	六二四	二五	—

銘柄	寄	銘柄	引
鐘紡	一四五、八	鐘新	七九、三
日清紡	七一、六	片倉	二六、一
帝人	一〇二、三	同新	八七、一
洋レ新	六八、一	洋紡工	五八、九
大東紡	四〇、九	帝纖	七三、〇
東電	五三、三	日糖新	六三、四
鹽糖	五六、七	同新	一七、三
沖糖	二七、四	窒素	六八、二
電化	五三、五	同新	一七、一
日鐵	五八、四	同新	五七、三
滿業	六〇、三		
東株	一〇六、五	東新	一〇六、三
郵船	八一、六	同新	六四、四
商船	七六、一	同新	五七、一
[illegible]	八〇、二	重工	七一、八
日立	六七、五	池貝	七五、一
昭電工	五一、九	北炭	七五、〇
磐城	三一、三	東邦炭	二八、〇
麥酒	八七、八	三菱	六五、三
小倉	五四、一	同新	三七、八
日鐵	五六、四		
吉野	五二、八	同新	三二、一
王子新	六五、〇	ラサ	四六、〇
火藥	一〇、三		
油脂	五五、一	同新	一六、七
日曹	三二、一	日石	六四、五
北樺油	三三、八		
日發	六八、三	同新	二九、四
水產新	四二、六	東亞	七三、四

大阪短期前場

銘柄	寄	引	高	安
大新	五三三	三八	三八	三三
鐘新	七九〇	九八	九八	九〇
鐘紡	一四六三	六二	六三	五八
東紡	一三三二	三四	三七	三〇
日鐵	五八一	七八	八一	七八
窒素	七八七	八七	八七	八七
日曹	三一九	二一	二一	一七
東新	一〇三〇	五三	五四	四五
帝人	一〇二四	—	二六	二四
同新	八七五	七八	七九	七五
郵船	八二四	二四	二四	二一
商船	七六〇	六〇	六〇	五六
滿業	六〇四	〇二	〇四	〇二
日立	六六七	六八	六八	六七
日石	六八四	—	八四	八四
水產新	四三九	四〇	四〇	三九
日發	三八七	八七	八七	八七
宇電	三六五	中寄 六三		
東電	三二九	—		
日糖	七七五	—		七五
滿鐵	六五九	—		—
ラサ	四七五	五六		五六
鋼管	六四三	四三		四二
洋レ新	—	六七三		—
日レ	六〇二	—		六〇〇
倉紡新	—	四六六		—

大阪長期前場

銘柄	寄	引
大株	六二、三	二、三
大新	五四、三	四、二
東新	一〇五、〇	四、八
鐘紡	一四五、九	六、一
鐘新	八〇、二	八〇、〇
帝人新	八八、二	八、二
滿業	六〇、五	〇、五
臺糖	五六、二	六、三
同新	一六、八	七、〇
商船新	五七、四	七、五
郵船新	六四、二	四、二
日魯	五八、五	八、五
同新	五七、二	七、二

大阪棉花前場

限月	寄	引
七月限	七六、〇五	七六、一〇

橫濱生絲前場

限月	寄	引
一月限	一三、五一	一三、五〇
二月限	—	一三、三八
三月限	—	一三、六四
四月限	一三、六三	一三、六四
五月限	一三、六七	一三、六六
六月限	一三、六五	一三、六六

松旭齋天勝一行

二日より大世界で

既報の通り魔奇術界の女王松旭齋天勝一行は愈々二月二日より大世界館において華々しく開演興行することになつてゐるが、今回は昨年末歸朝した斯界の第一人者石田天海師が出演することとなり內容も從前の比ではなく充實された演藝を展開する筈で、上演番組は

一、興亞親善諸初春舞踊祭十三景 二、スライドマヂチック新人の小手先妙技 三、小奇術『林檎と紙幣』 四、日本固有の奇術『附夕涼み』 五、新作舞踊(リキリリボーイズ) 六、曲技 七、ナンセンスマヂックプレー1年若丸 八、本年度封切大魔術 九、舞踊 一〇、奇術石田天海師特別出演

今夜の放送

▲六・〇〇子供の時間、お話、身のまはりの科學「ガラス」齋田喬夫▲六・一〇子供の新聞▲六・二五ラヂオ發表會司會ラヂオで聽いた春月刀▲六・四五夕方の音樂(レコード)獨唱、紅き花の息吹きを吹ひね他、チヤールス・クルマン他▲六・五五カレント・トピックス▲七・〇〇子供の時間、對話『冬の動物』▲七・二〇ニュース▲七・三〇國民歌謠めんこい小馬、獨唱松原操他▲七・四〇特輯演藝週間第三日、浪花節中編一、次郎長傳の內『血汐の五郎』他、廣澤虎造他▲九・〇〇時局談話『三國同盟と經濟新體制』伍堂卓雄▲九・三〇滿洲民族誌(第一回)春節▲九・四〇ニュース解說

映畫と演藝

圖第一世界館 正午上映
1 短篇ニュース　2 御存知東男　3 春よいづこ

圖臺劇 正午上映
1 日本ニュース　2 アサヒホームグラフ　3 羅進家古　4 娼かがみ　隣組のをばさん

圖芳乃館 正午上映
1 日本ニュース　ヒットラー總統　2 海外ニュース　3 國姓爺合戰虎の卷　4 國姓爺合戰紅の卷

圖大世界館 正午上映
1 日本ニュース　2 想ひ出の圓舞曲　3 祖國に告ぐ

圖新世界館 正午上映
1 怪猫夜叉王　2 三劍怒濤に躍る(後篇)　3 利根の夕霧　4 天保水滸傳

圖國際館 正午上映
1 海外ニュース　2 東寶文化映畫日本刀　3 日本ニュース　4 妻の素顔　5 まごころ

圖榮座 四時開幕
1 河內山宗俊　2 あかね染　3 明烏　4 旅路花笠

特別廣告

不思議の國の女王 大魔奇術 松旭齋 天勝一大一座
二月二日來演 新歸朝 石田天海師 特別出演
全館一圓二〇錢均一 軍人小兒七〇錢(稅共)
大世界館

國產純良藥品
シオノ
アスピリン錠
SA-212

田邊發賣品
感冒に頭痛に!
ノバポン錠

効めが速く、その上、服み易い錠劑ですからお子様方にも何より……
四十錠・一圓

新製 美神丸
全快者が多い婦人科藥

試藥進呈
新製美神丸試藥 婦人衛生寶典 その他を無代で送呈します

價藥 三週間分 十五日分
全國の藥店でも販賣して居ります
大阪市東區南久寶寺町 本舖 宮內善進堂 振替大阪五五番
B-11

美しく健康になる
新發明の婦人科治療

進口歩 した現代の醫學の最高の理想は何んでせうか、それは病氣を速かに癒し、健康をいつまでも美しく若々しく保つことであります。御婦人の疾患はこの理想を婦人科の治療に應用して新研究を完成したのが新製美神丸であります。
發口明 新藥として有名な新製美神丸は婦人病治療の高級藥で、和漢洋の優秀藥二十數種を配劑しその上に「核素」を無代添附してこの綜合藥は配劑の妙に達する治療力を發揮します。恰も專門醫のお手當同樣で御愛用者が多く、專門家が推奨されるのも當然です。本藥には強力な殺菌藥が配劑されてゐますのでグングン子宮の惡い物を出します。消炎解毒作用ですぐコシケが止ります。
肉口芽 新生作用で內膜炎が治つてサッパリします。特にホルモン內分泌機の效果が顕著ですから注射の必要なく月經不順、血の道、ヒステリーが治り美しさ若さも本然から輝きます。保温力でポカポカ温まり、冷血症、逆上頭痛も治り、月經痛、下腹引吊りの痛みも鎮痛作用で緩和します。
これ程の効めがあればこそ婦女方は美しく健康になつて良縁を惠まれます。御夫人方は子寶に惠まれる道理です。

新研究 特に慢性症狀に
胃腸病の新治療法!
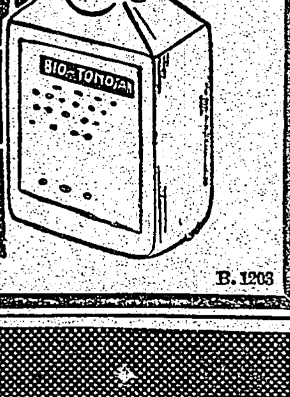
胃腸諸疾患の治療には、消化劑、榮養劑、重曹劑、健胃散、酵母劑等實に多種多樣の藥品が使用されつゝある。
然るにビオ・トモサンは、新研究の被覆吸著劑に活力優秀なる乳酸菌を多量に含有せしめ、胃腸疾患の病源を治療する目的の下に創製されたる獨自の新製劑にて——
先づ 第一に、胃腸內壁のカタル、潰瘍面を被覆治療してこれを健康粘膜に回復せしめ、同時に胃腸內の毒素、腐敗醱酵物を吸收して胃腸內を清掃し——
さら に本劑獨特の乳酸菌は腸內に繁殖する各種の有害細菌と拮抗してこれを殺菌し——一劑を以て胃腸諸疾患の病源を治療排除して胃腸の自活力を旺盛ならしむるのが新しき特長である。
こゝに於て急性症狀の場合は勿論、多年にわたる慢性胃腸病に對してもよく本格的にその快癒を促進するのである。
しかして、本劑の效力は頗る優秀なるにかゝわらず何等の副作用なく、また習慣性とならざる點に於て、帝國大學病院を始め、著名の胃腸病院、その他各方面の認識を高め、さかんに賞用されつゝある。
適應症
胃酸過多、胃潰瘍　胃アトニー、胃下垂　胃擴張、食慾不振　胃腸カタル、異常醱酵　慢性下痢、消化不良　蕁麻疹、常習便祕　小兒榮養及發育不良
二七〇錠入……一圓五〇　八〇〇錠入……三圓七〇　外に粉末あり
◇ビオ・トモサンは各地の藥店にあり。もし品切れの節は直接販賣元へお申越又は振替にて御注文あれ。(送料不要)
特許製法
ビオ・トモサン
販賣元 東京市日本橋區本町三丁目 友田合資會社 電話日本橋(24)二〇八〇、二〇八一、七〇六〇 振替口座・東京一九三六八
ビオ・トモサン解說書進呈
B.1203

急性 淋疾に 慢性 淋疾に
アルバジル錠
從來の淋疾療法を以てしては、尿道粘膜の深奧部に潛む淋菌の完全なる掃滅は甚だ困難であつた。爲に、多くの場合、淋疾は根治せず、慢性への移行、又は再發を免れ得なかつた。が、ズルフォンアミド劑——特に品質の完璧を誇るアルバジルの出現によつて、この治療界の惱みは一掃されるに至つた。
即ち、アルバジルは內服によりて、その有効成分が腸管より血液中に吸收され、體液と共に全組織に浸潤して、如何なる深部病竈に潛める淋菌に對しても、直接、強力なる殺菌作用を發揮するのである。
然して、右の作用は極めて俊敏なる經過を以て發揮され、內服早々にして先づ止膿、止痛、尿清澄等——自覺症狀の消退となつて現れるものもあるが爲に、以後の治療は放棄され易い。然しながら萬全を期し、檢診により無菌となるまでは治療を繼續すべきである。その繼續方法としては、醫界諸權威の檢討を經て、現在、概ね左の方式が採用されてゐる。
衝擊療法
●第一衝擊——一回二錠服用し一日六錠を三日服用せしめる方法を學術的に衝擊療法と稱せらる。由來、疾病の治癒機轉はその病症の難易により異る。アルバジルに於ても、一衝擊期間の內服によりて直ちに自覺症狀消退せる場合と雖も、之を以て直ちに治癒と速斷することなく、專門家或は衛生試驗所等に於て予後を診斷し、無菌とならざる場合は更に次の療法を行ふ。
●第二衝擊——前記の診斷を經て淋菌なほ陰性とならざる場合、引續き第二回の衝擊を行ふ。多くの場合、この期間に患者の滿足すべき成績を現はし、淋菌陰性となることの證ぜられる最も期待すべき時である。
●第三衝擊——頑固なる淋菌には屢々數回の衝擊療法を反覆するが、第三回のそれは第二回終了後三、五日を休藥して續行する。本期に於て發揮せらるゝ治癒成績の高率なる事は贅言を要しない。
然れ共、強力菌にありて菌陰性とならざる難症あれど、衝擊療法の延長、服用法の變換等により成功せる治驗例が報告せられつゝある。
なほ、アルバジルは單に淋菌のみならず、連鎖狀球菌、葡萄狀球菌等あらゆる化膿菌に對して強力なる殺菌作用を發揮するを以て その適應範圍は左の圈內に擧げたる諸症に及ぶ
適應症の一部
淋疾 化膿性婦人科疾患 蓄膿症 扁桃腺炎 中耳炎 化膿傷
定價 內地 廿錠・四圓　五十錠・九圓五〇　百錠・十七圓　各地藥店にあり
山之內藥品商會 東京市日本橋區小舟町二 大阪市東區高麗橋五
A 125

臺灣日日新報
本日夕刊共八頁
編輯兼發行人 江口淸作
臺北市榮町四丁目十八番地
發行所 臺灣日日新報社

豫南の敵悉く覆滅
快速部隊の鐵脚下に蹂躙さる

【江北許庄にて二十七日發同盟特派員】二十六日午後五時任店の敵を殲滅して殘敵掃蕩中の的野、長崎、水野の諸快速部隊は二十七日西進して豫南地區の敵心臟部へ突入しつつあるが、これに呼應して二十六日明來毛集を鐵脚下に蹂躙して北進中の重信、片村、武田、水野の諸部隊は道路、橋梁を破壞して潰走する敵を猛追し二十七日午前十一時敵の兵站據點馬谷店、泌陽東方二十粁）を完全占領し息つく間もなく北進を續行確山、泌陽街道を完全に扼して豫南の敵策動地區を悉く手中に收めた

事變解決の最後まで
粉骨碎身御奉公
近衞首相牢固たる決意

【東京二十七日發同盟】衆議院の戰時體制強化確立の決議に呼應して貴族院の時局克服に關する決議が滿場一致可決され議會の戰時體制が完成された二十七日午後の衆議院本會議席上三宅正一氏より日滿、日支の兩國交に於いて當時の内閣が難局を背負うて國務に盡瘁し殿後終結まで重政一致の難局を擔當した歷史的事實を掲げて現内閣の覺悟と所信を質したのに對し近衞首相は左の如く支那事變の未だ終らざる責任は首相自らにあることを述べてこれが解決に最後まで粉骨碎身御奉公するの牢固たる決意を披瀝したが首相のこの決然たる覺悟に議場は滿場拍手を以てこれに答へ議場に異常な感銘を與へた

近衞首相答辯（本社速記全文）

お話しの如く支那事變は第一次近衞内閣の當時勃發したのであります御承知の今年は第五年を迎へて居ります尚事變は解決の曙光を見ませんそれは軍部の責任でも御座いません誰の責任でも御座いません、全く私の責任であります既に巨億の國帑を費やし十万の將兵が大陸において骨を埋めたと云ふことは上陛下に對し奉り下國民に對し誠に相濟まぬと思つて居ります、支那事變の解決を見ざる今日更に時局は重大を加へました、この未曾有の難局に直面し聖上陛下の日々夜々の御軫念を拜察致しまして誠に恐懼の極みであります、斯くの如き御軫念を拜察し支那事變以來の私の責任を顧みますと甚だ微力なる私でありますが陛下の御信任を忝けなくしてゐる限りこれを最後の御奉公として飽くまでも御奉公致す積りであります

經濟新體制に關し
誤解の一掃に努めん
貴族院本會議　近衞首相の答辯

【東京二十七日發同盟】貴族院本會議は午後一時八分開會午前に引續き國務大臣の演說に對する質疑を續行
赤池濃氏（同和）近衞首相が施政方針演說に於いて[illegible]ことは要するに[illegible]であるが指導的立場に立つものは宜しく無責任の風潮を一掃し信賞必罰の徹底の心構へを以て臨まれたい
とて平沼内相に對し新體制の性格を質し政府に國民の行くべき道を明示せよと要望したる後
一、昨年十一月二十五日の政府の[illegible]經濟新體制確立要綱の發表を見たが、經濟新體制は失敗の憂慮が生じてゐるが根本原因を顧みず徒らに[illegible]に大害を與へた官吏を一掃する必要がある
一、マルクス派の主張と今日の經濟新體制とは非常に類似した點がある政府は經濟新體制は共產主義にあらざる事を明瞭にすべきである
[illegible]
新體制要綱の中で用語が誤解を招いたのではないかと思ふ點もあるが決して不安なる根本理念は[illegible]日本精神に立脚したものでなければならぬ
先覺及民に伴ふ生產力の擴充を見地から考へて如何にすること[illegible]が時局突破に資するかとの考へから出發して居るのである、生產擴充の爲の革新はやらねばならぬ
[illegible]
首相　政府の考へてゐる經濟新體制の目的は如何なる點にあるか[illegible]

軍事參議官會議
廿七日非公式に開催さる

【東京二十七日發同盟】陸軍では二十七日午前九時より陸相官邸に於いて非公式軍事參議官會議を開催、梨本元帥宮殿下、朝香、東久邇兩大將宮殿下を始め奉り寺内、畑、西尾、杉山參議官、山田教育總監、陸相等出席東條陸相より議會の狀況、國際情勢につき詳細說明した後種々懇談し午餐を共にして午後一時散會した

板垣總參謀長東上

【南京二十七日發同盟】板垣支那派遣軍總參謀長は中央と連絡打合せの爲め二十七日午前十時三十分南京發上海より飛行機で東上、同日午後一時四十分福岡着東上した

衆議院
首相御奉公を誓ひ
議場肅然の氣漲る
廿七日午後の豫算總會

【東京二十七日發同盟】衆議院豫算總會は午後一時再開[illegible]
平野力三氏　米の増産には内外地を通じて米價の引上げ或は生產費の補償が必要である、即ち現在の農地制度を根本的に改革することが必要であるが農地制度の根本問題は農地制度の改革である[illegible]
石黑農相　農地制度の改革は米の增産のみでなく[illegible]
平野氏　借受小作制度は弊害が多い[illegible]
[illegible]

經濟新體制
重要問題を協議
定例局部長會議

【東京二十七日發同盟】定例局部長會議は長谷川總務長官司會の下に二十七日午後二時半より總督官邸に於いて開催[illegible]

地方長官會議
二月早々開催されん
梁井文教局長上京

[illegible]

經濟新體制の疑點
首相明快率直に答辯

【東京二十七日發同盟】二十七日午後の貴族院本會議において赤池濃氏（同和）の經濟新體制に關する質疑に對し左の如く首相は[illegible]
一、經濟新體制が齎して所謂赤化に非ざること
一、新體制の目的は人力物資など國家經濟力を國防目的に集中し最大の能率を發揮せしめること
一、新體制は生產能率向上のため各種產業部門の企業に公共性を賦與せしめ積極的な創意と努力を十分に揚さしめること
一、更に同一重要產業部門の各企業を相互に連繫協力せしめ有機的一體としての組織を整備せしめること
一、新體制は綜合的計畫に基き物資、資金等を國家目的に則して適切に配分するものであること
一、經濟新體制は公益優先を本旨とするものであること

追加豫算案一千萬圓
廿七日の閣議で決定

【東京二十七日發同盟】政府は二十七日の閣議で昭和十五年度一般會計追加豫算案（追第一號）一千萬圓を決定、追加豫算案として提出することに決定した

泌陽北方で激戰

【毛集北方五里店にて二十七日發同盟特派員】[illegible]

白詒鎭の敵匪掃蕩

【○○基地二十七日發同盟】中支軍報道部二十七日發表　白詒鎭（漢口下流陽子江南岸）附近に最近敵匪策動するの情報を察し軍は○○、○○、○○及び揚子江附近の友軍陸軍部隊と協力附近一帶を徹底的に掃蕩せり

海鷲敵司令部を痛爆

【○○基地二十七日發同盟】中支艦隊報道部二十七日午前十時三十分發表　海軍航空隊○○機は陸軍部隊に協力宜昌西方敵陣地を爆擊多大の戰果を收めたり、又江上飛行隊は[illegible]第七師團司令部を爆撃これを破壞せり、敵兵殺傷せるを認む

翼贊會の政治性
平沼内相の答辯内容

【東京二十七日發同盟】二十七日午前の衆議院豫算總會に於いて[illegible]平沼内相は左の如く答へた
[illegible]

豫算案衆院通過は來月二日

【東京二十七日發同盟】衆議院[illegible]

叛亂軍を鎭壓
羅國政府軍の成功

【ブカレスト二十六日發同盟】ブカレスト放送局は二十六日午前[illegible]

臺灣事業公債法中改正法律案を提出

【東京本社特電二十七日發】[illegible]

陸軍需品廠を新設
それに伴ふ人事發令さる

【東京二十七日發同盟】[illegible]

泰佛印和平成らば
南亞は歷史的轉換
英米勢力後退

【バンコック二十七日發同盟】ピブン首相の失地回復要求に端を發し昨年九月以來四ヶ月に亙り激戰を展開したタイ、佛印紛爭は東亞共榮圈の指導的立場に立つ日本の調停に依り平和的解決を告げんとし近くカンボヂヤ平原にジャングル地帶に轟かしき休戰のラッパが響き渡る事となつたが今次日本に依るタイ、佛印の和平成立は南方アジアの國際舞臺に歷史的轉換を齎すものとしてその意義は重視されてゐる、即ち
[illegible]

停戰會議に暗影
佛印側第三國の策動に乘る

【ハノイ二十七日發同盟】サイゴンに於ける停戰會議を目睫に控へ[illegible]

英米策動理由
二見公使語る

【バンコック二十七日發同盟】[illegible]

泰國停戰條件への態度協議

【バンコック二十七日發同盟】[illegible]

なほ戰鬪繼續狀態

【ヴイシー二十六日發同盟】[illegible]

ウ氏倫敦に到着

【ロンドン二十六日發同盟】ルーズベルト大統領の親書を携行して訪英の途に就いたウエンデル・ウイルキー氏は二十六日午後四時五十分空路ロンドンに到着した

けふの兩院

【東京二十七日發同盟】[illegible]

泉二大審院長退職

【東京二十七日發同盟】大審院長泉二新熊氏は二十六日を以て滿六十五年の停年に達し退職することとなつたので[illegible]

長島新大審院長の略歷

[illegible]

人

▲山下正次氏（[illegible]）二十六日朝着[illegible]
▲小林喜一氏（ライオン齒磨社長）[illegible]
▲山崎源吉氏（同常務）[illegible]

今日の府報

△府令第三號　[illegible]
△訓令第七號　[illegible]
△訓令第八號　[illegible]
△辭任及命令　[illegible]

如水電氣 波周高

用途
東京高周波電氣工業株式會社
電話 田浦（代表）四七四九

家長選擧
語る座談會　船田中　中野登美雄　赤松克麿　中村三之丞　本領信治郎　室伏高信
戰爭經濟の性格……中山伊知郎
日本的教養……長谷川如是閑
經濟過程の前提……永田清
世界ニュース
歷史・國家・世界……大串兎代夫
商業者問題の現實……加田哲二
重慶經濟攻勢論……今中次麿
職能代表の實際……佐藤立夫
社說 家長選擧の問題 — 青年と政治 — 憲法と新體制
二月號 定價一圓
日本評論社 東京京橋三十間堀
日本評論
議會をめぐる政局……木原通雄
二千六百一年の課題……大和賛平
經濟哲學の貧困……本所一平
家長選擧是非 與論調査 新人 舊人 鷹司信輔 鈴木貞一 森川覺三 安藝海 長谷川時雨
戰爭景氣のシンシナチ・W・ドワイツ 木村と木谷・安永一
新聞の職域奉公……東與太郎
指導者資本主義……船山信一
そのそりそり……佐藤信衞
ローマ文化發祥地……野上豐一郎
壺中言……新居格
人物記……武者小路實篤
文藝時評……河上徹太郎
獨逸の自動車化 山本峰雄
民俗學の話（座談）柳田國男
田園・眞船豐 百四十枚
旅（詩）八十島元
合掌賦（短歌）白崎秀雄
明け暮れ・榊山潤
冬 山兵法 太浦忠一
本となる日・丹羽文雄
家とは何かを語る（座談會）村川堅固 折口信夫 白柳秀湖 土屋喬雄 加田哲二

社説

アジアに孤立する蔣政權
内憂外患今や沒落の外なし

一

曠古の大事變を遂行しつつ一面に於ては東亞の新秩序建設に邁進しつつある日本は、昨年九月末佛印當局との間に軍事的協約に成功し皇軍の精鋭は歩武堂々佛印の陸海兩面より進駐しここに輝やかしき歴史的東亞新秩序建設の第一歩を踏み出したのである。つづいて日獨伊三國同盟の締結をみるに至り、獨伊兩國はアジアに於ける日本の指導的地位を確認し、獨伊佛の世界三大強國は相継いで今次支那事變を契機として全面的に日本の企圖する東亞共榮圏の確立を支持する態度を明かにした。このことは勿論日本の實力の反映であるとはいへ、日本の國際的地位を向上せしめ忝いて英米を背後勢力としてその支援によつて辛うじて餘喘を保つ蔣介石政權に對し心理的に相當深刻なる打撃を與へたであらうことは想像に難からぬところで、果してこの前後に於ては抗日政權に少からぬ動搖を生じ政府部内にすら和平兩派對立し、特に昨年十一月南京政府の正式承認前後に於ては重慶は未曾有の危機が重慶の上を掩ふに至つたのである。

二

然るに、その後日本のアジア共榮圏に於ける指導的地位は英米兩國及び重慶政權の頑びて現實に目を蔽はんとする卑劣なる否認的行爲にも拘らず、歐洲に於てはハンガリー外バルカン諸國の三國同盟加入によつて一段と强化せられ、又重慶政權間が隣邦と恃む泰、佛印兩國も漸次日本に接近し、英米及び重慶側の必死の妨碍工作にも拘らず、昨年十一月以來俄に惡化して來つたタイ、佛印國境紛爭事件も去る二十一日をもつて我方の居中調停申入れを兩國政府に於て受諾、近く停戰協定のとりきめについで紛爭の圓滿解決に賛する會議が東京に於て開催せられる段取となつた事は、英米の積極的支援を唯一の恃みとして日本をもつてアジアに於ける侵略國なりと誣ひて東亞に孤立せしめんと策謀しつつあつた重慶政府にとつて日獨伊同盟締結につぐ國際的威信の失墜として重大なる打撃を與へるであらうことも豫察せられるのである。然も日泰及び日ソ交渉はとれ又重慶側の期待に反して着々妥結に向つて進行中であつて、重慶政權の國際的孤立―特にアジアに於ける孤立化は今や決定的必然となつて無當の重壓を重慶政權に加へんとしてゐるのである。

三

而して翻つて自國の陣營をみれば内に中共の離反あり、今やその相剋抗爭は新四軍の武力的解決命令によつて全面的武力衝突の最惡の事態に逐ひ詰められ、又和平建國をスローガンとする南京正統政府の中國新秩序建設はわが占領區域より漸次敵遊擊地區に及びつつあり、又重慶政府部内に於てすら張羣江、戴天仇等の元老派は英米依存の抗戰永續は頼むに足らず、假令最後の勝利を得るとしても結局英米兩國の中國侵略に名を與ふるに過ぎずと反對論續出、外國際的威信の失墜孤立化とともに國内的にも孤立無援の傾向は益々濃厚となつてきたのである。馮玉祥、孫科等の親ソ派の策動も[illegible]されてゐるが、ソ聯が支那の永久の友たり得ないことは蔣自身誰よりも深く知るところで、かくの如き内外諸情勢よりみても蔣の企圖する英米兩國の對日戰爭參加を誘導し得たりとしても、英國は已に一年有半に及ぶ對獨戰爭に氣息奄々、米國の援助によらずば自らの抗戰すら不可能な状態であり、又米國の參戰は却つて日本の交戰權發動を促進して強銳なるわが陸海軍による重慶の封鎖作戰を强化するに役立つのみであつて何等利益を享くべき見込はないのである。事態斯の如くであるならば蔣政權の運命は自ら明であつて今にして蔣介石がこの東亞の新事態を認識せず新秩序建設に協力するのでなければ不幸は單に蔣個人の不幸にとどまらないことを誡らねばならぬ。

農相の言明
米價引上げは絶對に行はず

【東京發】石黒農相は二十四日の衆議院豫算總會に於て米穀問題に關する木暮武太夫氏の質問に對し米價の引上は絶對に行はず之を堅く方針である旨言明したことは大政翼贊會の衆議院部會がその「農林政策要綱」に於て米麥の二重價格制を提唱し米麥の政府買上價格引上を主張した折柄注目に値する即ち木暮氏は米穀價格が他の物價に比し割安であるため消費の増加を招來し、他面増産に支障を生じてゐるが、國民生活必需品たる米穀の價格引上げは[illegible]生活者の經濟上や一般物價の騰貴を伴ふので、割安の米價に對し新工夫を講ずる考へはないかと質し、且つ米穀の需給に[illegible]となつてゐる府縣ブロック打破の必要を力說したのに對し、石黒農相は左の如く答辯した

農相答辯 一、内地のみならず朝鮮、臺灣において近年米穀の消費が増加してゐることは事實である。生活程度の向上乃至民度の向上と共に米穀消費の増加は免かれぬが、消費の飛躍的な増加は他の部面にも影響を及ぼす、尤も或場合においては過度の消費規正が治安の關係上思い結果を招來する、殊に外地に於てその懸念が多分にある。併しながら或程度の規正を適當な時期に適當な制度によつて實施することは考へてゐる、この點外地當局とも密接な連絡の下に交渉してゐる

一、内地における米穀の府縣ブロックは昭和十四年の暮頃から出來たが、當時の事情から言へば地方長官が管下の治安を念慮するの餘り已むを得なかつたものであるが、自分も遺憾に思つてゐる、從つて現内閣の地方長官會議において自分はこの問題に言及し、一際の治安が保たれても他の諸府縣に惡影響を及ぼし社會不安を惹起するやうなことがあつてはならないから、國全體を平等に考慮するやうにと要望し、中央政府が有無相通ずるやう指揮する旨述べたところ各地方長官もよく諒解した次第である。從來の傾向も米穀の管理制度强化に至るまでの過程に於ては已むを得ない、尤も管理制度の進行は順調である

一、米價問題は非常に困難にして重大なる問題であり、自分としても痛心してゐる、前任者は自分に對して「將來の米穀政策は米價に左右される」と申送し【前内閣で實施した早場米の作付出荷獎勵金制度の範圍を擴大し、早場米のみならず全生産米についても獎勵金を交付してはどうか」と意見を述べた人があつた、併し自分としては早場米にあらざるものに對して早場米同様の獎勵金を交付して事實上の米價引上を行ふ方針はなく前内閣の方針を踏襲し米價據置の聲明を逸早く出した次第である。米穀管理制度は昨年十一月一日より實施したが、農民は今日米穀が如何に國家的部面の基礎をなすと共に我國が食糧の重要問題に直面してゐるかを認識し政府の米價據置方針に積極的な支持をなし米穀管理制度は豫期以上の好成績を舉げてゐる。即ち政府は三月末日までに二千五百萬石を買上げる方針であるが、府縣によつては供出割當より百萬石を超過し供出米も豫定數量へ立つに至つた、かかる時にあいて十五年産米の價格をどうかうするといふ考へは毛頭ない。否かかる事を云々することによつて農民心理を害し供出に惡影響を及ぼすことを惧れるのである

生鮮魚類の需給
業者に自治統制を要望

生鮮魚類の公定價格は[illegible]二十八日府告示第六百十二號を以て主要品目に付小賣價格が告示されたが、然るに、その公價は實行容易ならず依然鮮魚の出廻不足が週へられ臺北市内の鮮屋の如きは代表を臺北の魚市場へ出張せしめ直接買入れをなさんとする傾向なるも一般家庭は日常の調理に事缺き國民保健の維持上その成行は[illegible]慮されてゐるが鮮魚不圓滑の原因としてはさきの公定價格が内地に比し著しく大幅の引下げが行はれた爲め内地及大連方面へその殆どが流れる關係であると一般には云はれてゐる。臺灣が事變前の昭和十一年中の水揚高二千四百九十餘萬圓中移出高は約六百二十萬圓、同十四年は水揚高二千五百十餘萬圓中移出高六百九十餘萬圓に達して居り昨年も大體七百萬圓程度であり價格は昭和十二、三年頃の[illegible]で内地の五分の一程度であつたにも拘らず右の如く相當の移出をみてゐるのであるから價格の點から云へばさきの公定價格は寧ろ昭和十二、三年頃に比すれば値の引上となつて居り價格が公定された事は鮮魚不足の原因とは[illegible]されてゐる

[illegible]

銑鐵鑄物等の
公定價格を審議
けふ臺北で專門委員會

二十九日午後一時から臺北市公會堂で第十回金屬品物價專門委員會が開催され、銑鐵鑄物、[illegible]及ソリ乃以上八品目の公定價格が決定される事となつた、[illegible]

[illegible]

彰化銀行總會終る
坂本專務が頭取に昇格

【臺中電話】彰化銀行第[illegible]回定時株主總會は二十七日午前十時より同行會議室に於て開催、[illegible]

實業信用組合
理事二名減員

[illegible]

生産性昂揚と
"報奬制度案"
企業合同の落着く處

最近になつて昨年來あれほど政府が[illegible]

◇……從來の[illegible]

◇……前途

◇……生産

◇……報奬

◇……角度

[illegible]

内外商況（二十七日）

株式
東新始め軒並高

兜町前場況
【東京二十七日發同盟】[illegible]

兜町後場況
【東京二十七日發同盟】[illegible]

東京短期後場

東京長期後場

大阪短期後場

[illegible]

財界株界

[illegible]

鶏卵移入組合結成

全島風呂桶製作販賣組合總會

東亞海運の一行社長だけ來臺取止め

[illegible]

事業國債へ御投資を
資本金壹千萬圓（全額拂込濟）
本社 東京市日本橋區兜町一丁目
山一證券株式會社
臺北支店
臺北市京町二丁目十一番地
電話臺北一五一二・一六八二

獨學で無線界に雄飛せんとする諸君は本校々外生部へ來れ！
東京無線技術學校で直接發行した本邦唯一で最新の無線講義錄
無線技術講義
東京無線技術學校が校外生募集を斷行するや全國の無線獨學者を熱狂せしめ今や入學申込者が激增する盛況
新學期開始 入學絕好期
校外生大募集
オペレーターは時代の寵兒！興亞の若人は斷乎この國家重要の職務に就かれよ！
◆目下、電鐵進呈「講習會開催、卒業後就職斡旋の上夜間部通學の便を與ふ等の特典あり◆學費一ケ月一圓五十錢◆一ケ年修了
無線通信士及び無線技術者は諸君に與へられた一大使命です！最も信頼できる本邦唯一のこの「無線講義錄」で學べば小學卒業の學力で無線通信士技術者となる實力が容易に得られます。
講義は專門家執筆で親切平易にしてどの頁も無駄のない熱心な講義振りに多大の絕讚を受けて居ります。今や船舶、航空、大陸、軍部等の各方面では多數の有爲なる無線技士の出現を期待して居る狀態です。
ハガキで申込めば 講義見本 無代進呈（校外生入學案内つき）
東京市豐島區目白・上り屋敷驛前二三
東京無線技術學校出版部

柔道
今こそ！
國粹柔道を學び非常時日本の青少年に必須の體力と膽力を養ふべき時だ。本會「柔道獨習講義錄」で學べば最も早く確實に上達する。ハガキで申込次第「内容見本」無代送呈す。
東京市豐島區池袋二丁目
大日本柔道普及會

自宅に居乍ら手輕にできる近眼の自己療法
◇近眼治療に新研究大發明
◇[illegible]
◇小學校兒童の多數の近眼[illegible]
◇二大發見[illegible]
説明書代進呈
東京市豐島區池袋二ノ九七三
國民絕對保健振興會

米國の動向（世界の動き）……永田清
戰爭經濟の再確立
計畫經濟の過去現在……山本勝市
新體制の醫學……高田鄰德
眞に新しき歴史觀……原祐三
權威論……大串兎代夫
六號陣營時評
新經濟理念の構想……學山堂郎
國防經濟力の測定……武村忠雄
日本外交の基調……松岡洋右
外交隨感……次郎冠者
（句）……飯田蛇笏
（歌）……坪野哲久
（詩）……金子光晴
創作 凍土（三）……富澤有爲男
雪 休備の友……木山捷平
千家元麿
興論・結論
調査機關の整備……蜷川虎三
主觀主義と客觀主義……齋藤金作
日本のさやかな歩みの中で……小泉信三（?）
回教徒と日本……竹井正枝
衆議統裁と拍手採決……小泉菊弘
國民教育者の光榮……平野婦美子
南方問題の調查……伊藤孝一
働くものの文學……青柳優
斯くあるべき議會
思想家 大串兎代夫・評論家 杉山平助・貴族院議員 杉浦武雄・衆議院議員 中田船郞・衆議院議員 村松久義 [illegible]
公論
二月號 八十錢
產業新體制の重點……津田信吾・小畑忠良
南歐記……野上彌生子
大同……岸田日出刀
會津藩の子弟教育……石川政芳
綴方の教師……鈴木德成
文壇無門關……太郎冠者
第一公論社　東京・銀座二ノ二・振替東京一八八六

學校・家庭教育
岡部爾之助・石森延男・久保田富喜・小林宗作・菅井準一・滑川道夫・村岡花子・上村哲彌
相日本出征學生の手紙
（新刊）
價一・六〇 〒一〇
出征學生の問題は今事變に於ける幾多の示唆を含む特殊問題である。彼は既に戰つてゐる、この巨大なる歴史的實踐に於てどんなに鍛へられつゝあるか、中には英靈となつた勇士もある。三十九名の尊き血の滴沥。
野澤富美子の二大創作集
長女 煉瓦女工
五百版 價一・四〇 〒十錢
第一公論社

室内遊戯 カロムゲーム
臺北榮町 臺日運動用品部

國力增强 パイロット萬年筆
斷じて銹びない パイロット自製不銹合金
優良廉價
¥2.00以上

●頭痛にノーシン●

登錄商標
腺病 貴腫物 かんそうけ付け薬
滅瘡散
各藥店ニ有リ
調劑本舖
東京市小石川區指ヶ谷町（?）
伊藤篤生堂

こんな容態は危險
血液が酸毒性に變化すると以上の様な容態に悩みます
肩が凝る耳が鳴る頭痛がする。頭が重苦しく手足が痺れ舌がもつれる。血壓が高く夜ねむれぬ。便秘がちで何時も氣分がさつぱりしない。
吾々の血液は新鮮な弱アルカリ性でなければならないのです。然るに酸性食品（米、肉、魚、酒、煙草）を過食し心配、煩悶、過勞、不眠を重ね、梅毒や精核が潜伏し便秘しまゝ放って置くと血液が酸化して來ます。酸性化した血液は酸性に傾いて來ます。（老衰者、梅毒患者、精核患者の血液がひどい酸性になつてゐるのは周知の事實）
血液が弱アルカリ性になると氣分が爽かになる事實
午前中氣分が重苦しく午後になると氣分がよく身體がしつかりして來る人がありますがこれは午前中血液が酸性で午後になると弱アルカリ性に變つた證據です。
ネオ和黄錠Ｂの勝れた效め
酸性の血液を中和するには體内のカルシウム、マグネシウム、ビタミンＢ等を消費します。從て急速に血液を弱アルカリ性に導くにはこれ等の成分を含むネオ和黄錠Ｂの如き藥を服用する外はありません。ネオ和黄錠Ｂは精核、梅毒、便秘を治し酸性食品を制限しなくてはなりませんが、ネオ和黄錠は酸性食品を除き便秘を快方する作用もあり頗る理想的であります。試みに服用されますと翌朝實に快よい便通あり氣分も爽やかに頭もはつきりして來ます
發賣は一月一圓八十錢、二月三圓二十錢、四月五圓五十錢
有名藥店にあり、品切の節は直接用御注文次第急送致します。
東京市四谷區傳馬町一ノ一
特殊榮養研究所
振替東京四七八三四・電話四谷四一五六

なまづ アザ ほくろ そばかす イボ イレズミ しみ
等の爲め困難の人はハガキに自分の病名を記し申込あれ化學療法による自宅治療法を懇切に通知す
東京市豐島區池袋町一ノ一五七
皮膚病專門研究所 平澤藥院

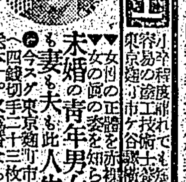
新版 女哲學 [illegible]
療術士
[illegible]
▼女の一生の正しい人生の教へ▼未婚の青年男女は此人生一代の指針を
妻も夫も[illegible]
全工士
[illegible]

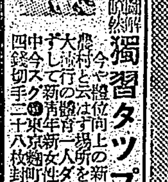
獨習タップの踊り方
[illegible]

地球鉛筆

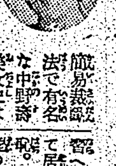
中野高美女史
一歩進んだ教へ方の洋裁が……自宅で習へる
[illegible]

首相、言々赤誠を披瀝
滿場寂として聲なし
肅然襟を正し議場感銘

【東京二十七日發同盟】壇上に起つた近衛首相の施政は若白だつた一語一語重々しく

支那事變五年今尚解決の曙光を見ませぬことは全く私の罪臣であります

既に首相の衷情を人々に想はせつゝ首相の心境を披瀝したが二十七日夕刻の衆議院豫算總會において三宅代議士の質問に答へた首相の決意の底が議場に非常な感銘を與へたのである、三宅氏はかう嘆いた

日清日露の國難役の時でも内閣は變らなかつた、然るに近衛第一次内閣は更迭し更に阿部などであつたが今日再び近衛内閣を迎へて首相である近衛首相の今後の所信を聽きたい

これに對し首相は先づ支那事變が解決しない罪を一身に背負ふと云ひ切つた議場に首相突然の謝意披瀝に水を打つたやうに靜かになつた、首相は靜かに語を續いだ

『既に巨億の國帑を費し十万の將兵が大陸において骨を埋めたと云ふことは上

陛下に對し奉り下國民に對し誠に相濟まぬと思つてをります、未曾有の艱局に直面し

聖上陛下の日々夜々の御軫念を拜察致しまして眞に恐懼の極みであります

と言葉を切り首相はやがて家に臣として

陛下の御信任を忝くしてゐる限りこれを最後の御奉公として飽くまでも御奉公致します積りであります

とはつきりと不退轉の覺悟を明かにして固く唇を閉ぢて自席に歸つた、秘められた近衛首相の並々ならぬ赤心の吐露は全議員を打つた議員は一齊に熱烈な拍手をもつて應へ間髪を容れず總理の心境を思ひやつた、柳川法相、秋田拓相がそつと目頭を拭つた

漫畫にも心痛む勇士
前線から銃後へ『寫眞週報』

【東京二十七日發同盟】前線の兵隊さんばかりで作つた『寫眞週報』が出來上つた、瞳子たる日本の向ふ波を破つて太平洋の波濤を思はせる秋大陸に聖戰五年志良な皇軍將兵は營々として新東亞の建設に挺身戦野を奔走して、最近では京漢地區の肅清戰を始め北は滿蒙に南は南支に至つて薄葬彌成の行動を起し皇軍の威力を遺憾なく發揮してゐるが、皇軍將士は又一面正義の戰闘に鍛へられる日本武士の眞面目を見せ陣中閑暇に[illegible]覺醒に話に地元の良民と皆の日支親善を圖つてゐる、この將士達の心からの叫びが結晶した優秀な作品を銃後國民に傳へるべく陸軍當局では昨年十一月頃から各前線部隊からこれ等作品を募集した所、西尾總司令官始め軍主腦部も大いに贊成してこれに協力した結果寄つた將士の傑作の作品は[illegible]に、文に百至な部隊を添ませて[illegible]驗三千に達しその内から優秀な作品を選んで兵隊さんの作つた『寫眞週報』が出來上つたもの、中にも『銃後に贈ふ』と云ふ一文は『襟を正さしめるものがある、その内北支派遣飯田部隊小隊正曹の一節『近頃送られて來ます慰問文も月並的な言葉形刷りが多い樣ですが、何故に隣の一軒が嫁を貰つたとか村の放子が大陸の花嫁に昨日出發したとか、太郎兵衛君が大陸を目差して飛躍して雄志大望に燃へたとか知らせて下さらないのでせうか、嘆その一句が弾丸雨飛の中に今日一日の御奉公を努ふうしたと云ふ喜びと感激を與へて呉れるものですのに』とある、この選擧は紙は中支派遣部隊作の『感ひ消ん』でクリークを通る我々は故郷の變化的な話に頭んだ』とある、その他短歌、俳句、詩、紀行文、漫畫からナツト迄一切兵隊さんの手になつたもの

翼贊の熱意を反映
臺北州通常州會第一日

臺北州會第一日、二十七日は午後一時から開會、川村議長は午前中議員一致で決議した皇軍慰問電文が起草なつたとて慰問文を讀み上げ文市内の陸軍病院慰問には谷口和榮、佐藤、黄炎生、熊欽選の五氏を指名、二十八日州會を代表して慰問する事となり、南支への皇軍部隊は更に研究の上決定すると報告の後日程の一部を變更し議案第八號昭和十五年度歳入歳出追加豫算案を後廻しとし議第一號昭和十六年度臺北州歳入歳出豫算案を上程諸説明を省略して審議を進め直ちに第一讀會の質問に入り通告順位に依つて陳大慶君、黄再壽氏は寢鴻、米穀問題につき意見を述べ次で用中一二氏 財政弱化確立のため財源調整金を設置しては如何、州基本財産造成のため淡水の永代借地權を州で取上げよ其他地下資源對策につき質問し、之に對し當局側より答辯あり[illegible]

護國の英靈凱旋
吉田部隊の英靈臺南へ

【臺南電話】大陸の山河にて散華し悼くも護國の華と散つた吉田部隊の英靈○○柱は二十七日午後七時三分着列車で一番ヶ驛到着、井上部隊長以下軍官民多數のしめやかな出迎へを受け無言の凱旋をなした、遺骨は一まづ驛のホームにて井上部隊長、知事、市長以下各縣代表の燒香を受けた後驛前に整列する各學校生徒、各戸隊を拜げる奥隊の前に○○部隊に向ひ英靈殿に安置された

海南島奇習物語（中）
精々と働く女達
男は賭博や茶ばなし

山下特派員記

島の結婚制度

話が前後するが、此處で一言したいのは、生黎は漢民族に對して深い敵愾心を持ち彼等が漢民族のため駆逐された事に對しては極度に、敵愾心を抱いてゐるのであるが、何れ滅び行く民族ではあらうが滅び行く民族であるが故に、鬱の中に反感の火を燃やしながら弓矢を取り、黙々として一生黙落ちて行く彼等の生活に、一種の哀れさを感ずるのである。海南島では、一夫一婦制度の確立してゐなかつた海南島では、結婚は昔實行婦制で同じである、丁度臺灣の慣習制度と同じである、結婚の相場は大體五十圓から婚資によつて違つて行くのであるが、先に一寸述べた通り、一夫多妻制度の腹い黎人間では、金の代りに牛、豚等で換算してゐるものもある、從つて金のないものは、良い嫁さんが貰へぬのは、此處も臺灣も同じであるが、最近臺金制度による婚資を多少なりとも緩和するやうな傾向にあるのである、海南島の婚資が定められ、海南百五十圓として假に人の婚めが解消されたさうであるが、何しろ臺灣も同じく黎人の多い海南島では百五十圓も大金である、女の比較的若いと言はれてゐるが、これは女を一つの品物として考へてゐる所から起るのであつて、日本の女性のやうな道義なるとか、貞操とかに對する一種神秘的な觀念からではないのである。腹の大きい嫁は前の女は貨物であるので、簡便な下らぬやうに身を持するだけで、一度嫁が定まつてしまへば、どうでもと言ふ所から結婚前は臣く結婚後は固いと言はれるだけである

海南島の男と女

海南島の何處を歩いて見ても、勞働者に女の多い事には驚かされる、物を運搬する事から、勞働的者は勿論であらうが、あらゆる勞働者は女がやつてゐる、人力車の車夫、男の勞働者もゐる、人力車の車夫の勞働者は女のやうな事が多い。結婚後も女の方が多いと聞いて居る

店員職工の仕事より以上の苦勞に女が當つてゐるのである、さうした街で驚く男を除いて大抵の男が賭博と、茶に日を暮してゐるのである、これは女は働く、男は遊ぶと言ふ一つの不文律のやうな慣習が原始的にあるためである、田舎の農耕も殆ど牛と女がやつてゐるやうなものであるが、此の女が働くのは、女の名譽なので、男が遊べるのは女に甲斐性のない證據とされて女の恥になり、男が遊ぶ程女に甲斐性があり、女の世間に對する鼻も高いと言ふ事になるのである、それで男が遊んでゐる譯がさうになるなら、これも長年の習慣であれば、彼等には何ともないのである、世界で一番幸福な男は海南島の男と言ふ事にもなるであらう。それでも女は男が大丈夫で家事を仲々多く、一般に多勞であるが、それでも海南島は勞力が不足してゐるやうである、廣漠たる平原が荒地であるのは、地味が豐作に適さないとか、水利の便が悪いとか、共匪が荒すとか言ふ口實よりも、さう言ふ惡い條件でも克服してやつて行かうと言ふ人がゐないのではないだらうか、男が勤勉でないので、男が働かないからうか、男が言ふ會の發を打たせるべき良い惡者に、黄金の富を打たせるも決して不可能でないと記者は言ふのである、この島の男も女も言から[illegible]一寸外れたが、それは海南島で[illegible]と言ふ

黎人の入墨風習

さうした彼等であるだけに、迷信めいた事を無條件に信ずる習慣は強い、入墨の由來も仲々面白い、黎人が顔や身體に入墨する習慣は前から行はれてゐるが、古老は入墨の理由について次のやうに語つてゐる、彼等は祖先を非常に崇拜し、祖先の魂と言ふものを信じてゐる、それで時々祖先の魂が家に歸つて來て子孫を守つて呉れると信じ、自分の家を間違はないやうに、目印として入墨すると解してゐる、成程と、首かされる話である、それで入墨をせぬ者は祖先の祭る家がないと見されるので、祭祀自體の魂を持つ迷信が入墨を盛行しかれてゐると話が勝手に取りて入墨する事たともあると言ふ、それも彼の迷信に信じられてゐるのである（寫眞は黎人の女）

臺大海南島調査團歸る
鶴田選手も西貢丸で寄臺

【基隆電話】南海經濟調査西貢丸は二十七日午後一時基隆に寄港した同船で臺大第二次海南島調査團同團長安田貞雄氏ほか一行十六名が約四十日間海南島各地を隈なく調査して土俗品や家族の頭蓋骨など珍らしい研究資料をドッサリ持つて歸臺した、また本月初旬來臺されたの日本テニス界の大會に參加された鶴田選手と共に招聘されて大いにスポーツ親善をやつて來た日本庭球手早大生中原國治君が乗組してゐたが左の如く語つてゐた

シングルは問題ではなかつた、ダブルスには敗けたけれど實力は大したことはなく、世界の庭球界から見ればレベルとしては低い方である、試合は大いに好感を以て日本選手を迎へてくれて氣持よく出來た、ただ向ふの選手は殆ど三十一歳以上で運動選手としては少し年齡が過ぎてをり若手選手に上手な者がないのが缺點と思はれる

日の生活をなし、生活の榮樂をなして來ただけである、彼等には今日まで殆ど進歩と言ふものはなかつたと考へていいと思ふ、これは彼等だけの罪でなく、それを放任した爲政者の罪にもなるのである

青天白日旗掲げて
中國總領事館開館

臺北に總領事館を開設すべく籌備中であつた中國總領事館は二十七日午前十時から市内幸町の總領事館に移し開館儀式を行つたので來る三十一日午前十時から同館で盛大な開館式を擧行し、總領事館上に黄色の和平建國の三角旗を附した青天白日旗を空高く掲げる事となつた、同總領事は開館式を終ると同日午後四時から公會堂に主な各官民を招待し開館披露茶話會を開催するとの事である

"理想的な野村大使"
米紙、現實主義を論ず

【ワシントン二十六日發同盟】去る二十三日東京を出發した新任駐米野村新大使に就て二十五日のワシントン・スター紙は『野村大使の使命』と題する社說を揭げ同大使はこの日米關係に對しては先づ理想的大使であると前提し日米和平を求めるに當つては現實主義の精神に則るべしと大要左の如く論じた

現下の日米關係の悪化を看過すれば野村新大使は個人的には好感を以て迎へられるであらう。外相としての經驗に加へて新大使は米國に多くの知己を有し更に古くから親米論者と見られてゐた事實は同大使をしてこの危局に於ける理想的な使節たらしめるものであらう、然し日本政府は日米關係に於ける將來に關して何等の空中樓閣をも打建ててゐない、即ち日本は日米間の紛爭は底無な外交に依つて排除されるやうな單なる誤解から生じてゐるものでなく國策の正面衝突から起つてゐるものであると意識し始めて來た事は明瞭である。米國は極東を支配せんとする日本の野望に對しては根本的に反對する行動計畫を辿つて來たに反し日本は其計畫に對する米國の干涉に對しては戰爭に訴へても抵抗すると明確に發言してゐる我々は野村新大使に對し現實的な…

東亞は東亞の車で
國產自動車泰國へ行く

【東京二十七日發特電】東亞の指導者日本と東亞の新興泰國とは政治に文化に技術に次第に東亞の重大使命を擔つて協同共榮の大道を進み出さうと言ふ時機國產日本の自動車が乘用車にトラックに今春花咲く頃大泰國へ進出日本製の轍をしつかり泰國の土へ印し更に南洋へと進出する、外國車輸入禁止を國防上、產業上の顧見地から日本の自動車製造關係者が唱へ出したのは丸五年前自動車と言へば米國のフォード、シボレーを始め種々の外國高級車が日本の街に溢れ國產車はほんの特殊自動車位しかなかつた自動車界も『自動車製造事業法』の通過後政府民官一體となつて純國產車製造確立の爲め目覺ましい躍進を遂げ軍用に民間に殆ど日本の自動車總數の五割以上を占め遠く大陸の戰地を活躍する現状に立派に育つた、純國產自動車の海外進出に努力してゐた自動車製造會社日產、豐田兩會社は泰國並に南洋方面へ新市場開拓を計畫、各方面と交涉してゐたがこの程漸く輸出が具體的となり近く日產、豐田兩社が仲良く資本を出し合つて同方面の輸出專門の會社を設立、場合によつては泰國の資本も入れた大販賣會社を設立、從來我が物顏に走るアメリカや歐洲車を泰國は勿論、廣く南洋方面の各市場を驅逐"東亞は東亞の車で"とばかり進出しようと言ふので各方面から大いに期待されてゐる

め上京中の河村本社長他名士多數が乘船した、尚石川臺東製糖社長も來臺の豫定より部長は門司より乘船の豫定

鶴田選手妙技振ふ
きのふ來臺歡迎庭球試合

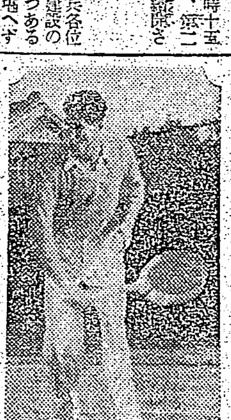

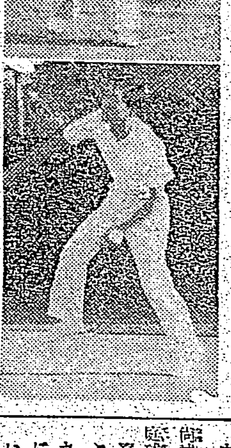

スポーツ使節として泰國遠征の帰途來臺した鶴田（慶）中原（早）兩選手の歡迎庭球試合は二十七日午後四時半より臺銀コートに於て開催、まづ内臺親善の形で相良、北川兩選手がカ一杯打與いたが、流石は全日本のNO1いつか押しず第一セット中原君の活躍で一本押したるものの鶴田二々は飄々と打ち返し、一段の後日殺までで鶴田、中原兩選手が單試合に心ゆくまで妙技を示し六時半終了した、尚兩選手は廿八日午前八時基隆出帆の西貢丸で歸京する、試合の成績左の如し

鶴田（慶）中原（早）　6―1　5―7　（相良・北川）

【第一セット】鶴田サービスにて開始鶴田のサービス良く入り前半により第一ゲーム相良のサービスにて臺灣組得意のボレーにて取る、鶴田中原共に疲憊に穩點

【第二セット】ゲーム5―2と鶴田組リード、臺灣組相良命カ一ばいの腕前によく健闘し、續く五ゲームを取つて7―5と中原氏組より上臘早目やや疲勞の色あるもコンビよく本格的のダブルを示せり、

鶴田　6―2　6―6　中原

【第一セット】鶴田のサービスにて開始、鶴田のサービスボレーに中原のパスと共に妙技を演じ、特にバックのクロスの腕前美しく、鶴田6―2と先取

【第二セット】鶴田4―1とリード、後中原好パスにて挽回し4―4、其後互に讓らず6―6となり日沒の爲中止

中原試合終了後鶴田選手は交々臺灣の庭球に就き左の如く語つた

臺灣の庭球の現在は技術的にはこれと云つて缺點はないと思ひますが、しかしもつと伸び得る爲には先づ球を强打するのみが良いのではなくもつと理論的にこれをコントロールし、しかも出來る樣に基本的の練習が積めばもつとく伸び得るでせう、特に學生の庭球に此の感が深いと思ひます、例へばフットワークにしろサービスにしろ、此のよい例であると思ひます【寫眞は（上）鶴田（下）中原兩選手のフォーム】

日支文協支部發會式
華南の文化人を網羅して

【廣東支局特電】昨年七月南京に成立した日支文化協會は、すでに廣東でも日華雙方官民各界要人が發起人となり日支文化協會廣州分會の設立、全發起人の顏合せを行ひ去十五日國際俱樂部に最後的打合せを濟したので愈よ十八日古い傳統の匂ひ漂ふ光孝寺廣東大學で華南文化人を網羅し各派發起人全會員出席の下に日支文化協會廣州分會第一回會員大會を盛大に擧行した、主なる臨席者は日本側　矢崎特務機關長、岩越海軍特務部長、吉岡領事、阪田興亞院書記官、坂口臺灣總督府事務官、栗栖在廣軍人會分會長、岡本民團參事會長、臺灣青年會長、井上共榮會主事中國側　陳省政府主席、林教育廳長、王民政廳長、汪財政廳長、周省政府秘書長、周省政府委員、陳廣東大學校務長、國際俱樂部會華南支部長趙韓師ら大會は中日國旗に對して三禮の敬禮を以て始められ林教育廳長の開會挨拶と準備經過の報告あつて林氏を會長として會則の審議、理事十二名の推擧があり、この間熱心な會員達によつて質問が發せられるなどなごやかな裡にも緊張した氣分を漲はせながら議事を終了、全員記念撮影の後晚宴に暖を盡して散會した、尚理事は日本側から五名、中國側から七名左の通り選定され散會後直ちに初の理事會に移つて本年度の事業計畫その他を協議した

吉岡領事、特務機關高橋氏、海軍特務部大渡氏、小沼興亞院事務官、岡本民團參事會長（以上日本側）林教育廳長、王民政廳長、李廣東市長、周省政府委員、陳廣東大學教務長、潘市社會局長（以上中國側）

新竹市長郡守會議
食糧增產獎勵を協議

【新竹電話】新竹州では二十七日午後四時より州會議室に宮木知事、三部長以下關係課長及び州下各市長、郡守參集し郡部會を開催、米穀問題に關し隔意なき意見の交換を行ひ夕食迫る七時閉會した、同州では本年一期作より既報の通り小麥、玉蜀黍その他代用食糧の栽培獎勵をもなすこととになつた

協力會議の強化
中央も地方も眞摯に檢討

【東京本社特電二十七日發】今議會に於て翼贊會は議論の的となつてゐるが高度國防國家建設の上から翼贊運動強力化は"怒"に出來ぬと本部では從來中央協力會議は少なくとも年四、五回を開き強力化を計らんとしてゐるが一應決定して二回とし、地方協力會議は年四回とする案が有力となつてゐる

北一師音樂會（臺北第一師範學校では三十一日午後七時半から同校講堂に於て音樂會を開催する由

七日發高砂丸で相馬明糖社長、中川同重役は製糖開始を控へ事業視察の爲め約一ヶ月の豫定で起臺し政府の新聞關係者との懇談會の爲

皇政宣揚會で皇道日本巡映

皇道宣揚會主催の國策映畫『皇道日本』の映寫會は去る二十五日淡山郡下を終了非常な好評を博したが引續き新莊郡當局の後援により二十七日から二月十日迄郡下各派出所を巡映し一般保甲民に鑑賞せしめ皇民化を計る事になつた

新竹倉庫信用通常總會開催

【新竹電話】新竹倉庫信用組合第四回通常總會は二十七日午後一時より市公會堂に於いて開催、重要報告あり、次いで昭和十六年度に於ける最高借入金五十萬圓並に一組合員に對する貸付金二萬圓を夫々決議し同三時散會した

高砂丸神戸出帆

【神戸本社特電二十七日發】二十・

理科は競爭激甚
官立高校志願者數發表

【東京二十七日發同盟】憧がれの官立高等學校志願者の受付は去る十六日から來る三十一日までとなつてゐるが二十五日現在の各校志願者數は二十七日左の通り文部省から發表された、これを昨年度同日の現在數と比較すると文科が四千六百八十四、理科が四千四百三十八合計八千八百二十二名の增加となり愈々激烈な競爭に道り入學を門の惱みを訴めてゐる（括弧内は收容豫定人員）

	文科	理科
一高	一二〇〇（一〇〇）	一七八〇（一〇〇）
二高	六六一（八〇）	八〇七（一五〇）
三高	七〇五（一二〇）	九六二（一五〇）
四高	二九四（一二〇）	八六三（一五〇）
五高	一、〇五二（一二〇）	八四六（一五〇）
六高	七七七（一二〇）	七〇七（一二〇）
七高	六六七（一二〇）	八〇一（一二〇）
八高	七二五（一二〇）	八〇六（一二〇）
新潟	五六〇（八〇）	七五五（一二〇）
松本	四九〇（八〇）	八八二（一二〇）
山口	五六八（八〇）	五八六（一二〇）
松山	五六四（八〇）	八八〇（一二〇）
水戸	六〇一（八〇）	六〇一（一二〇）
山形	七〇八（八〇）	七三一（一二〇）
佐賀	六六五（八〇）	六四七（一二〇）
弘前	六六九（八〇）	六〇一（一二〇）
松江	四七〇（八〇）	四〇〇（一二〇）
大阪	五〇〇（一二〇）	五八〇（一二〇）
浦和	四四二（八〇）	四七二（八〇）
福岡	五〇〇（一二〇）	五〇〇（一二〇）
静岡	四九一（一二〇）	五〇〇（八〇）
高知	四四〇（八〇）	四五〇（一二〇）
姫路	四三五（八〇）	五六九（一二〇）
廣島	四五〇（八〇）	五七〇（一二〇）
東京	一三〇四（四一）	一二四（八〇）
浦和	八〇六（一二〇）	五四〇（八〇）
合計	一七、八八一（二、五五〇）	一七、九〇五（二、九五〇）
十五年度同日	三、八七〇	三、五五五

ワン公御難

【東京本社特電二十七日發】世は擧げて鳥米時代共の反動として犬公の受難時代が帝都に於て現出してゐる、今迄愛玩されて家族の一員として萬千の愛を見てゐた犬共は追出され東京郊外の住宅地である中野の界隈には食物に飢た野良犬が人間に迷惑ひつく始末なので同署では畜犬の野犬狩りを待つてゐられないと手に手に木刀や竹竿を持つて町會總出の野犬狩りに乘出した

ラヂオ

朝【七・二〇】朝の修養（東京）本心と私心（一）・山田敬齋【七・五〇】ニュース【八・〇〇】日本科學者傳（七）（臺北）今井船一（三）・臺大教授松村宗治【八・三〇】朝の音樂【レコード】吹奏樂・陸軍軍樂隊【九・四五】家庭科學講座（婦人）家庭生活の話（續）・高工校助教授田中讓一郎、北（平田多賀子案）【一〇・一五】家庭料理研究（臺北）

晝【〇・〇五】說教節（東京）安達ヶ原・薩摩若太夫他【一・四〇】國語普及講座（臺中のみ）【二・〇〇】婦人の時間（東京）母の國民學校の話（二）國民學校と家庭・石山脩平【三・〇五】放師の時間（臺北）國語教育研究會にて（二）公學校に於ける研究授業【五・五五】コドモのニュース（臺北）・【六・〇〇】子供の時間（大阪）お話「飛驒の若者さんから」・山北消次【六・一五】ニュース【六・三〇】新年歌會始御題詠進披露、謠曲・御殿原傳千葉臺北一二、披露・謠曲男擬人朝國・臺灣殖民・喜多流伯爵庭田重行、謠前男爵坊城後義

夜【七・〇〇】子供の時間（臺北）子供國語劇場ニュース【七・三〇】國民歌謠（東京）めんこい小馬【八・〇〇】一時間書問（臺北）第一四〇【八・三〇】ラヂオ・ドラマ（東京）森重五二ほか【八・四〇】歌謠曲（東京）（臺北）作・水谷八重子他【八・五〇】朗讀（東京）ほか一同【九・〇〇】演藝他【九・二〇】合唱（東京）【九・三〇】三曲【九・四〇】十數曲・第二回・三曲・尺八

△臺北地方　西の和風晴後曇
△北部地方　西の和風晴後曇
△昨日の氣溫
最高　二三・一度（午後五時）
最低　一一・七度（午前八時）
（臺北測候所發表）

第二回決算報告
昭和十五年十二月卅一日現在
貸借對照表　雙葉商行

第六期決算公告
自昭和十五年七月一日至昭和十五年十二月三十一日
貸借對照表　蓬萊紙業株式會社

第參回決算公告
昭和十五年十二月三十一日現在
貸借對照表　平野商行

第四拾參期決算公告
自昭和十五年七月一日至昭和十五年十二月三十一日
臺灣製紙株式會社

活乳へ　ーシルへ乳活
ミルク・生牛乳のやうに毎日飲用の新牛乳として カルピースの如く飲料に加工出來ます。詳細申込あれ
東京市　榮養研究學會本部
特許品
臺北市京町一ノ三八　臺灣出張所

ワラブし乳液　皮膚の保健化粧水　一家に一つ役立つ　ホルモン化粧水

第二回營業報告
昭和十五年十二月三十一日現在
臺灣綿業株式會社

日本郵船　基隆出帆
大阪商船　基隆出帆
東亞海運　基隆出帆
大連汽船　基隆出帆
辰馬汽船　基隆出帆

臺灣總督府水產講習所生徒募集
出願資格　小公學校高等科卒業程度
出願締切　昭和十六年二月末日
試驗日　同三月十日

デルビーは慢性胃腸藥

淺井病院　臺北市末廣町　入院隨意・電二四〇二番
三館丸醫院　皮膚科・泌尿器科・性病科
石井醫院　小兒科　新起町一丁目　電話　石井義男
澁谷齒科醫院　齒科　臺北市新起町一ノ一二　電話二八八九番

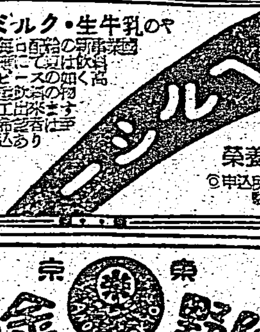

阿野金庫　この金庫に限る　絶對安全保管は
長谷川商行　臺北

父澁谷六三郎儀療養中處臺北帝大附屬醫院ニテ藥石效ナク一月二十七日午後零時二十分死去致シ候此段生前辱知ノ各位ヘ謹告仕候

父林天祿儀…

蘇林維平　林杰州　野村豐助　張鴻機　藤井龜太郎　伊藤篤

井澤憲司　小柳正雄　寺畑松太郎　井上力夫　笹尾豐松　鈴木讓三郎

臺灣各地綜合版

奉公日は眞劍に 高雄市が奉公班に通達

【高雄電話】從來動もすると安易に流れ勝ちであつた一日の興亞奉公日に高雄市では新に活を入れて眞の一日戰死の覺悟たる精神を持つて臨むべく來る二月一日の興亞奉公日には全市民が勤勞と緊縮を目標として官吏も商人も各自が職域奉公にいそしみ眞に意義ある一日とする事に決定、市當局では市内二十九奉公班に夫々通達する事となつた

嘉義庄長會議

【嘉義電話】嘉義郡では二十七日午前十時より郡會議室に於て庄長會議を開催、十六年度郡施政方針並其の他につき協議打合をなして午後一時閉會した

優良道路表彰

【嘉義電話】嘉義郡では來る三日午前十時より嘉義市公會堂に於て昭和十五年度優良道路表彰授與式並に大湖道路竣工式を擧行する

勇士の遺族に寫眞を贈る 高雄に感心な寫眞屋

【高雄電話】支那事變勃發後すでに五年を經過したがこの間執行された名譽の戰傷病死者の慰靈祭式典の模樣を毎回撮影してはその寫眞を各部隊及び陸軍病院に一枚づつ無料で寄贈してゐたと云ふ高雄市湊町の寫眞館主の美擧が世間に知れその奇行が人々から賞讚されてゐる——話の主人公は前記寫眞館主[illegible]氏で戰火南支に擴大し[illegible]で名譽の戰傷病を受け高雄に歸還されて來た白衣の勇士が戰友の努力も空しく同隊内で名譽の戰傷病死を遂げ市内同町で告別式が執行される毎に式場に臨みその模樣を撮つては遺族に無料で提供してゐたもので五勇士の告別式の際は六枚宛撮つて遺族に一枚づつと陸軍病院に一枚と云ふたやうに事變以來今日まで續けて來てゐるもので已に遺族に送つた寫眞は○○枚に達してゐる。かうした見ず知らずの人から送られて來た、己が息子、夫の異郷での遺地で執行された告別式の有樣の寫眞を受取つた内地の遺族は悲しみの中にも銃後國民の温かい至誠に[illegible]せめてかうした寫眞を遺族の方と陸軍病院の方に一枚づつ差し上げてゐました[illegible]

舊正に汗の奉仕 炭礦隊が五日間作業

【臺北州電話】海山郡鶯歌街の奉行報國隊の炭礦奉仕隊[illegible]一月二十七日より五日間鶯歌附近の拔內坑、樹林、鶯歌、山子脚、歌、大湖各方面炭礦において道路工事並に掘鑿、防空施設等に汗の奉仕をすることとなつた

慰安演藝會

【屏東電話】愛國婦人會屏東市分會及び愛國女子會同主催で二十六日午後一時より屏東劇場に於て慰安演藝會を開催した

嘉義愛婦活躍

【嘉義電話】愛婦嘉義市分會では二十七日公會堂に於て中松分會長以下會員五十名參集して[illegible]

大政翼贊同志會 潮州街で結成さる

【潮州電話】大政翼贊の一翼として國策遂行に協力し同志の親睦を圖り新體制下の國民としての務を遂行すべく高雄州潮州街に於ける内地人有志が發起の結果[illegible]同志會を設立する事となり二十五日午後四時より同街役場會議室に於て[illegible]閉會、午後六時散會した

大屯警察後援會

【臺中電話】大屯郡警察後援會支部結成式は二十七日午後一時より臺中市公會堂で郡下各街庄長その他主なる者を集め[illegible]

◇…警察官が坐禪…◇

【高雄電話】新體制下の職域奉公運動が喧しく叫ばれてゐる折柄、高雄州警察部では一般民衆の指導と取締に任ずる警察官の修養向上を併せ時局突破は頭よりも先づ"肚"からと市内南禪寺住職[illegible]老師を講師に[illegible]警務部、高雄署、水上署の警察部長以上の幹部が參加して[illegible]

屏東競馬(第二日)

[illegible]

警官の宿舍を建設 近く嘉義で後援會結成

【嘉義電話】嘉義市では今回嘉南州警察後援會設立を機會に同嘉義支部を設立する事に決定しこれがため市會議員の有志十四名が發起人となり目下準備が進められてゐる本支部は時局下防諜防犯防空を始め銃後治安の重責を負ひ日夜獻身活動を續けてゐる警察官に對し市民として物心兩方面より援助の誠意を捧げ官民一如の實を擧げ以てより住よい嘉義市を實現しようといふ趣旨によるもので設立のうへは先づ第一着手の事業として二萬五千圓の寄附を集めて警官官舍を建設しこれを提供する計畫である

南投は完納

一月二十五日納期の後期分家屋稅に對して南投郡南投街では[illegible]今期も期限前に完納の好成績を擧げ得るに至つたが同郡は支那事變勃發以來各街庄ともこの美風を釀成してをりこれは各街庄職員、協議會員並に區委員の協力努力もさることながら納稅義務者の時局認識に與るところ大なるものとして當局を喜ばせてゐる

宜蘭も完納

【宜蘭電話】宜蘭市に於ける昭和十五年度後期分家屋稅は全市民の自覺と關係職員の努力により納期限の二十五日に完納した、尚宜蘭郡も同樣に完納した

保護事業講習

【臺南電話】臺南州では[illegible]

◇…隣組で蔬菜園…◇

【高雄電話】農作物増產に協力しながら一面では隣組の合唱が奏でる閑地利用の蔬菜園は全島津々浦々に施行されてゐる、高雄市でも閑地利用の蔬菜園が云ふまでもなく各所で奉公班を中心に實施されてゐる、特に率先して實施された同市の蔬菜園は全國中最も好成績ではなからうか、二千六百年祝典記念日に蒔いた大根、トマト、ホーレンソウ、ハクサイ、ナツパ、チヤガイモ等がもう食膳に上つて隣組の夕食膳に新鮮な蔬菜を與へてゐる、寫眞は[illegible]"さあ明日の植付をどうしようか"これは樂しい夕餉を圍みて交された[illegible]閑地利用の蔬菜園(高雄要塞司令部八四八號許可濟)

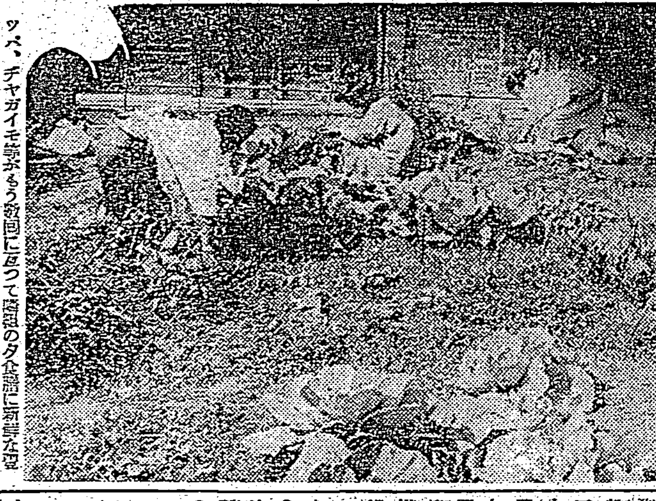

屏東で一齊捜査

【屏東電話】屏東警察署では[illegible]二十六日午後十一時を期して二十七日午前一時まで市内一齊檢索を行つた結果[illegible]

總豫算一千餘萬圓 きのふから高雄州會開かる

【高雄電話】帝國南方基地として今や重要使命を帶びるに至つた躍進高雄を如實に物語る十六年度[illegible]州會は二十七日午前十時より州會議事堂に於て[illegible]

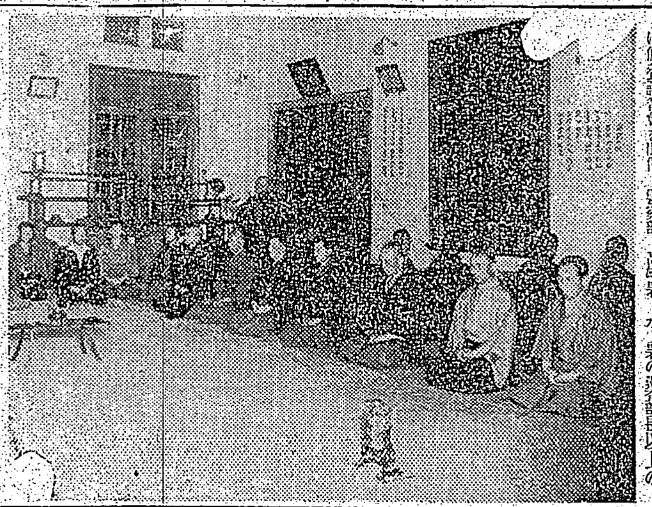

一擧、卅七學級増加 東石の入學難緩和か

【朴子電話】[illegible]

屏東に降雹

【屏東電話】屏東郡轄地方に於ては二十四日午前八時より二十分間に亙る豪大の降雹があつたが農作物及び人畜の被害はなかつたが[illegible]

霧社の緋櫻

【臺中電話】[illegible]の名所、霧社の緋櫻も今年は例年より多少早く綻び、初めかしい紀元二千六百一年の春を謳歌するかの如く[illegible]

人事

[illegible]

白米商が統制強化 全部門合同して共精共販

【臺南電話】臺南市白米商組合では[illegible]

臭い闇取引

【臺南電話】臺南警察署では二十六日午後[illegible]

大屯國精總動員大會

【臺中電話】大屯郡主催國民精神總動員大會並に優良部落振興會表彰式は二十七日午前十時より臺中市公會堂で[illegible]

朴子街の豫算

【朴子電話】臺南州朴子街十六年度豫算は[illegible]

賭博犯檢擧

【高雄電話】高雄警察署では二十六日午後十時より翌朝一時まで市内一齊に臨檢を行つた、その結果賭博犯九件六十名をはじめ[illegible]を檢擧したがいづれも本島人で時局を辨へぬこれらの徒輩に對しては斷乎處罰を以て臨む筈である

世紀の除夜(111) 北村小松作 都竹伸一畫

出發(二)

[illegible]

濕布に 肺炎 流感 肋膜炎 等に キツソール 液狀濕布劑

グリコ タベテ キシヤヲ マツテル

かぜ・ねつに ヘブリン丸

國民皆健!! 榮養增進 胃腸調整 昭内素 錠劑

文藝春秋 二月號 定價六十錢

座談會 米國の攻勢と日本の決意

米海軍の對日作戰 齋藤忠

對日戰に備へる米經濟 木村禧八郎

官界新體制の建設 美濃部洋次

三つの支那 中保與作

大阪商人魂 本山住吉

革新官僚と財界人 相模太郎

家族主義と契約 牧野英一

翼贊議會 官制度の改正 中川善之助

隣組長雜記 菊池寛

小說三篇 太宰治 中山義秀

早春の旅 壹直哉

島木健作論 小林秀雄

攘夷論者の渡歐 瀧澤秀雄

無醫村への警告 高橋實

當選發表 小學教師の生活記

發行所 文藝春秋社